"Nosso Poder Militar e Nosso Amor á Liberdade Tornarão a America do Norte Inconquistavel e Invencivel"

(DO DISCURSO DO LEADER DEMOCRATA WILLIAMS BANKHEAD, NA CONVENÇÃO DE CHICAGO)

JULHO
N. S. do Carmo
16
TERÇA - FEIRA

Diario Carioca

Fundador: J. E. DE MACEDO SOARES

ANNO XIII — NUMERO 3.706 || Director: HORACIO DE CARVALHO JUNIOR || RIO DE JANEIRO — BRASIL

Churchill, o "Premier" inglez

Os Inglezes Estão Dispostos a Esmagar a Guerra Relampago

Tres Milhões de Soldados Encontram-se Destacados Nos Pontos Estrategicos de Defesa Para Repellir os Allemães

A força moral das nações

J. E. DE MACEDO SOARES

No seu ultimo grande discurso, o Premier inglez disse muitas coisas definitivas. Referindo-se á marinha, ao exercito de terra que se compõe de dois milhões de homens, á Real Força Aerea cada dia mais poderosa e efficiente, o sr. Winston Churchill traçou um quadro impressionante da potencia militar do Imperio Britannico. Onde, porém, o chefe do governo inglez tocou verdadeiramente o coração da Inglaterra foi no periodo em que affirmou: "Estamos unidos sob a corôa da nossa antiga Monarchia, estamos apoiados por um Parlamento livre e uma imprensa livre. Ha pois um laço que nos mantém unidos e nos permitte continuar gozando toda a consideração publica, sabendo-se que estamos dispostos a combater até o fim, supportando todos os sacrificios como até agora temos feito."

A antiga e infallivel "deliberação britannica", que o sr. Winston Churchill reaffirmou falando "urbi et orbi", é o traço essencial da historia da Inglaterra. A nomenclatura philosophica moderna surpreendeu a "idéa força" no quadro da vida ingleza. A estructura moral do paiz fórma-se de algumas idéas dominantes unanimemente. De tal unanimidade resultam a união dos inglezes e sua confiança nos proprios destinos.

As nações não enfrentam as grandes provações da guerra com a intelligencia, a cultura ou as virtudes privadas. Enfrentam com o caracter, que vale mais, na guerra, que o dinheiro. O caracter das nações depende em primeiro logar das idéas-força, que dominam os individuos. Quando o panorama do espirito de uma nação, como a Inglaterra, permitte que o Chefe de seu governo fale com a segurança e a confiança que o sr. Winston Churchill ostentou no seu discurso, é porque tal nação se julga, realmente, invencivel e está certa de que não poderá perder a guerra.

*

Preoccupação constante do sr. Getulio Vargas tem sido formar uma estructura moral solida para a mocidade brasileira. Toda organização politica e social carece de uma base de espirito, de um systema de idéas que torne concentricos os interesses moraes e materiaes do individuo, do Estado e da Nação. Os sentimentos, as aspirações e os interesses das pessoas devem gravitar harmonicamente com os da collectividade nacional e os da formação estatal que os inclue.

As idéas moraes de um povo encontram-se nas suas tradições, nas correntes de sua formação historica, nos seus ideaes religiosos, nos indices de sua organização economica e na evolução de sua cultura intellectual. Todas essas coisas estão esparsas na nebulosa do espirito. Os povos sentem, mas não compreendem claramente definidas e especificadas as proprias idéas moraes. Cabe á intelligencia da sua classe dirigente, cabe á sabedoria de seus chefes politicos, discernir, focalizar, estabelecer o systema de idéas-força, que deve regular a vida moral da nação.

Quiz o sr. Getulio Vargas enfrentar a grande questão da organização e da educação do paiz, definindo a ordem espiritual de sua existencia. E' verdade que a legislação e a burocracia não são instrumentos adequados a tratar os mysterios da consciencia. Taes mysterios desvendam-se com os prestigios da intelligencia, com os recursos da fé e da confiança, com as subtis penetrações da força moral. Comtudo, legislando sobre a familia, sobre a juventude estudiosa e sobre a organização desportiva o sr. presidente da Republica revelou, pela primeira vez no Brasil, a compreensão do governo no transcendente problema da sobrevivencia nacional, na fórma de uma personalidade segundo o espirito.

As Forças Nazistas Já Estariam Promptas Para Entrar em Acção, ao Longo do Litoral Europeu Em Frente á Inglaterra

Affirma-se em Berlim Que Londres Será Arrasada

LONDRES, 15 — (U. P.) — As Ilhas Britannicas aguardam o começo da "blitzkrieg" para esta noite, amanhã á noite ou para principios da semana proxima, com a confiança de que, quando quer que venha e proceda de onde proceder o ataque, os nazistas serão repellidos com toda a decisão.

Com 3.000.000 de homens em armas destacados nos pontos mais estrategicos do systema de defesa inglez, e com a já provada superioridade das Reaes Forças Aereas e da aviação armada, os funccionarios britannicos têm a certeza de qualquer esforço que façam os allemães para conduzir equipamentos para a Inglaterra em centenas de pequenas embarcações terminará em fracasso.

As fabricas de armas e munições trabalham a toda velocidade, preparando reservas, e longas caravanas de caminhões e vagões ferroviarios estão a postos, repletos de supprimentos, além dos depositos existentes em Galles, na Escocia, na Inglaterra e na Irlanda do Norte.

Já foram terminados os preparativos necessarios para a administração de forma autonoma de diversas regiões, pois o Ministerio do Interior esclareceu que podem surgir circumstancias em virtude das quaes alguns districtos poderiam encontrar-se isolados.

O vigoroso discurso pronunciado á noite passada, o primeiro ministro, sr. Winston Churchill, serviu para accentuar a confiança na preparação para contrabalançar os esforços que os allemães possam fazer para tentar tornar realidade as suas ambições.

(Conclue na 2ª pagina)

"SÃO PAULO" COMPANHIA
Nacional de Seguros de Vida
SUCCURSAL NO RIO DE JANEIRO: AV. RIO BRANCO N. 114 — 6.º ANDAR
Directores — DR. JOSE' MARIA WHITAKER
DR. ERASMO TEIXEIRA DE ASSUMPÇAO
DR. J. C. DE MACEDO SOARES

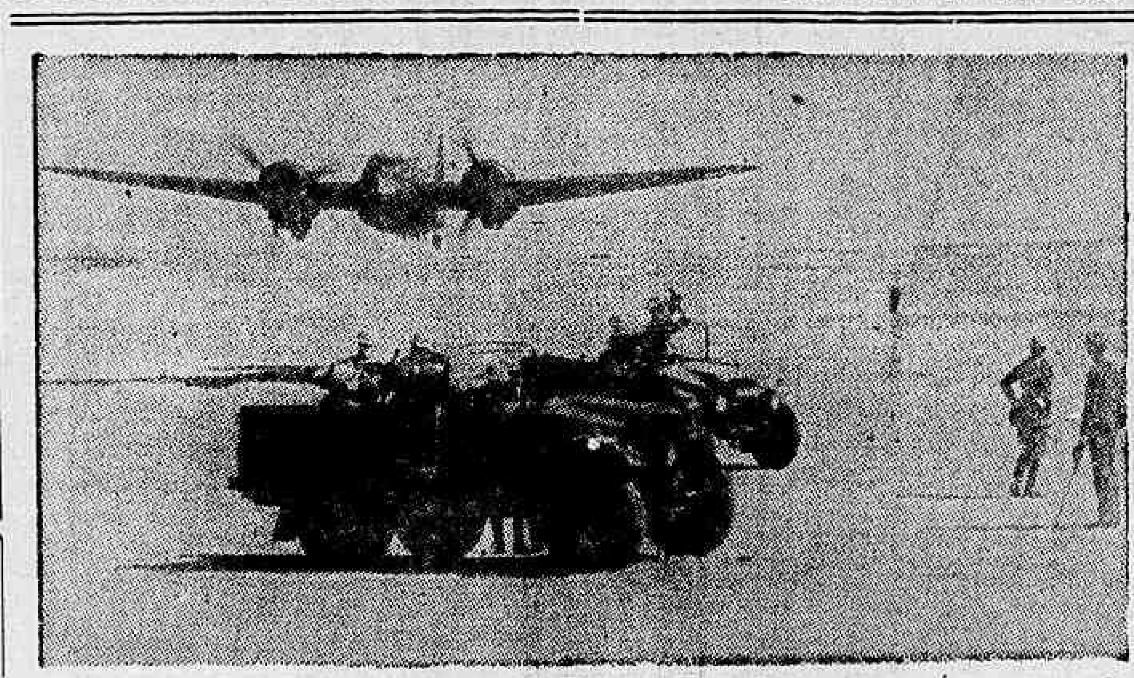

A GUERRA NO DESERTO. — Columnas avançadas das forças motorizadas do Exercito Britannico, que operam contra os italianas, em pleno deserto. Na gravura vê-se, ainda, um avião de bombardeio da "Royal Air Force" sobrevoando as tropas inglezas

A GUERRA ANGLO-ITALIANA

Os Inglezes Ainda Occupam Moyale Dada Como Tomada Pelos Italianos

CAIRO, 14 (Havas) — Foi publicado o seguinte communicado:

"Na fronteira norte a guarnição britannica continua a occupar Moayle em cujas cercanias têm sido travados violentos combates entre contingentes italianos e reforços britannicos. Na Somalia o pequeno posto fronteiriço de Abdul Ghadir foi atacado e capturado pelo inimigo cuja superioridade numerica era consideravel".

AVIÕES FASCISTAS BOMBARDEARAM A ZONA DE HAIFA

LONDRES, 15 (U. P.) — Foi communicado officialmente o seguinte:

"Varios aviões inimigos bombardearam a zona de Haifa, causando damnos de pequena importancia.

O numero de victimas foi diminuto.

(Conclue na 3ª pagina)

Pétain Insiste em Installar Seu Governo em Versalhes

A ANTIGA CIDADE DO REI SOL SERIA LIGADA Á ZONA NÃO OCCUPADA POR UM CORREDOR

Chamado a Vichy o Sr. Leon Noel, Representante da França na Commissão do Armisticio – Enormes, as Devastações nas Cidades Bombardeadas

VICHY, 15 — Atrazado — (U. P.) — Com o regresso de Paris a esta cidade do alto-commissario sr. Leon Noel, o governo confirmou officialmente á imprensa que havia pedido ao governo allemão, por intermedio da Commissão de Armisticio de Wiesbaden, seu consentimento para a evacuação immediata de todas as tropas allemãs de Versalhes afim de que o marechal Petain pudesse estabelecer alli a séde de seu governo, com garantias para manter a independencia de communicações com os prefeitos provinciaes de toda a França assim como tambem a criação de um corredor que poderia formar-se desde Versalhes e destinado a pôr o governo francez em contacto ferroviario com o territorio não occupado.

Simultaneamente a França teria pedido aos germanicos se tornasse invisivel sua occupação na zona ministerial, emquanto a séde de seu governo na cidade de Versalhes inteiramente libertada, onde residiria o corpo diplomatico.

Informa o governo haverem as negociações progredido a

(Conclue na 3ª pagina)

Descoberto Um Complot Contra o Governo do Chile

Preso o Chefe do Movimento Fracassado

SANTIAGO, Chile, 15 (U. P.) — As autoridades descobriram um "complot" organizado por elementos vanguardistas para derrubar o governo, e que, segundo parece, contavam com a cooperação de, pelo menos, parte das forças armadas.

A descoberta do movimento subversivo foi possivel em virtude da detenção de varios vanguardistas que hontem intervieram numa manifestação contra os poderes constituidos por causa do indulto concedido aos ex-chefes de carabineiros que participaram na repressão do "putsch" de 5 de setembro de 1938.

Os jornaes esquerdistas exortam o governo a tomar severas medidas e a reformar os tribunaes de justiça aos quaes accusam veladamente de parcialidade a favor dos direitistas.

Hontem á noite, a policia effectuou numerosas diligencias, que resultaram no sequestro de muitos documentos que as autoridades estudam agora. O cabeça do abortado movimento

(Conclue na 2ª pagina)

Sr. Aguirre Cerda, presidente do Chile

AS ELEIÇÕES PRESIDENCIAES NOS EE. UU.

A Convenção Democratica de Chicago Está Reunida

Lançada Pelo Prefeito de Chicago a Candidatura Roosevelt

CHICAGO, 15 (H.) — Estão abertos os trabalhos da Convenção Democrata. A primeira parte de sua actividade decorre normal e tranquillamente. De todos os recantos do paiz os olhos estão voltados para o grande conclave politico. A expectativa é enorme. Mas as "especulações" e palpites em torno do futuro candidato democrata não offerecem a corrida das convenções anteriores. E' porque o nome a sair da Convenção já anda de bocca em bocca. Póde-se mesmo accrescentar que se outro nome surgir em logar do que toda a gente espera, ahi sim, é que houve surpreza e da bôa.

Mas, os augures mantem-se tranquillos. Contam como coisa segura a indicação do nome do sr. Franklin Roosevelt para a cabeça de chapa. A corrida maior é em torno do futuro companheiro de chapa do actual presidente dos Estados Unidos. Isso é o que se depreende das vozes e opiniões dos convencionaes. Póde-se mesmo dizer da quasi absoluta unanimidade dos membros da Convenção. Entretanto, é bom não se olvidar que se trata de uma reunião politica. E em politica a surpreza faz parte de seu jogo e de seus calculos. Ha um ditado popular francez que diz: em politica tudo é possivel, até andar certo...

A escolha do candidato democrata deve estar concluida provavelmente até a proxima quarta-feira. Opinam no emtanto alguns observadores que é possivel que só na proxima quinta-feira é que se dará o termino dos trabalhos. Taes observadores accrescentam que as difficuldades para a escolha do candidato á vice-presidencia determinaram tal praso para a indicação final dos candidatos do Partido que vem governando ha dois periodos seguidos os destinos da grande nação americana.

São varios os nomes cotados para a vice-presidencia. Em primeiro plano surge com sympathias geraes o do sr. Cordell Hull, actual secretario de Estado. Esse nome envolve um acolhimento cordial por parte de grande numero de convencionaes. Mas o secretario de Estado ainda não se pronunciou sobre a aceitação de tal investidura. E' bom não esquecermos que o sr. Franklin Roosevelt tambem não se pronunciou sobre a aceitação de seu nome para a presidencia. E é bem possivel que se dê o caso da escolha de uma chapa sem que seus componentes tenham realmente se candidatado a tal logar. Seria um episodio curioso mas typico do prestigio que esses nomes desfrutam no publico norte-americano.

O primeiro orador que occupou a tribuna da Convenção foi o prefeito de Chicago, sr. Edward Kelly, que apresentou as bôas vindas aos convencionaes.

"Peço que nomeies Franklin Roosevelt candidato á presidencia", foram suas primeiras palavras. E adiantou: "Sei que o presidente dos Estados Unidos não deseja ficar mais tempo no posto que occupa. Desencorajou todas as tentativas que fiz ao seu lado para que se apresentasse como candidato".

"Mas — affirmou o sr. Edward Kelly — devemos apresentar seu nome. Sustentaremos e confirmaremos uma vez mais esse guardião das nossas liberdades: — o nosso caro presidente Franklin Roosevelt".

Está iniciado o movimento tendente a acclamar o actual presidente dos Estados Unidos, como candidato do Partido Democrata ás proximas eleições presidenciaes. As palavras do prefeito de Chicago foram a senha para que tal facto se realize. Assim foram entendidas e interpretadas. Resta agora o engrossar da onda. O primeiro movimento foi lançado. E parece que as brizas sopram aladamente.

A actividade dos convencionaes concentra-se sobretudo em torno do nome a ser escolhido para a vice-presidencia. São o sr. Cordell Hull, são "papaveis" e os srs. Gardner, actual vice-presidente, senador Wheeler, chefe isolacionista de Montana e tambem candidato á presidencia, Paul McNutt, director da Assistencia Social, que é um baluarte da reeleição do sr. Roosevelt, o juiz da Côrte Suprema Douglas e o "speaker" da Camara dos Representantes, Bankhead. São os mais provaveis. E dahi sairá certamente o companheiro do presidente.

Para se avaliar do ambiente reinante na Convenção, foi bastante significativo o episodio seguinte, que se verificou logo depois de abertos os trabalhos pelo sr. James Farley, presidente do Comité do Partido Democrata:

O sr. Farley, annunciava a abertura dos trabalhos da Convenção e solicitava que a ordem fosse respeitosamente mantida. Logo que o presidente do Partido dizia essas palavras, da galeria popular uma voz se elevou gritando: "Nós queremos Roosevelt".

A essa hora o sr. Franklin Roosevelt almoçava tranquillamente em Washington, em companhia do sr. Cordell Hull.

Em meio aos trabalhos, foram feitas preces por varios sacerdotes protestantes. Um delles declarou: "Possa nosso paiz da liberdade ser sempre a chamma do mundo inteiro".

O senador Lucas, representante do governador do Illinois, depois de proferir palavras de sympathia aos alliados, exprimiu o desejo que "a Convenção não satisfaria sómente todas as esperanças do povo de Illinois, e da America, mas tambem dos povos amantes da liberdade pelo mundo a fóra cordealmente encorajados saibam que o governo norte-americana continuava a reinar soberanamente".

O PROGRAMMA DA CONVENÇÃO

CHICAGO, 15 (Havas) — E' o seguinte o programma do primeiro dia da Convenção Democrata: segunda-feira — O sr. James Farley declarará aberta a Convenção ao meio-dia (hora local). Pronunciará um discurso o arcebispo catholico de Chicago. Em seguida será executado o Hymno Nacional e lida uma mensagem pelo secretario da Commissão Nacional sr. Robert. Discurso de boas vindas do prefeito de Chicago sr. Kelly e do representante do governador do Estado. Em seguida a sessão será suspensa até ás nove horas da noite.

A's nove horas da noite: oração do bispo da Egreja Methodista Episcopal. Hymno Nacional. Discurso do sr. Farley. Eleição de funccionarios temporarios e nomeação de uma commissão de recepção. Discurso do presidente da Camara sr. Bankhead. Allocução do presidente temporario. Logo depois os convencionaes cantarão a canção "God bless America", que tambem foi cantada durante a Convenção Republicana. Em seguida suspensão dos trabalhos até o meio-dia de terça-feira.

UMA CARTA DA SRA. ROOSEVELT

CHICAGO, 15 (Havas) — Durante os trabalhos de Convenção, foi lida uma carta da senhora Franklin Roosevelt, manifestando-se contraria á emenda constitucional que daria ás mulheres igualdade de direitos com os homens. Disse a senhora Roosevelt que tal acto prejudicaria a syndicalização das mulheres. "Emquanto a syndicalização não attingir sua maxima extensão a emenda interferia com a legislação existente de protecção á mulher", accrescentou a esposa do presidente Roosevelt.

PREVÊ-SE MAIS DE MIL VOTOS PARA ROOSEVELT

CHICAGO, 15 (Havas) — Os observadores mais argutos prevêem que o sr. Roosevelt será acclamado por mais de mil votos de convencionaes. O numero desses é de 1094. O sr. Farley, em palestra com os representantes da imprensa, declarou que o processo normal das eleições seria seguido e que a escolha do candidato seria nominal.

"Não posso saber qual será a attitude de Roosevelt — accrescentou o sr. Farley — se os votos da minoria por um ou outro candidato apresentar numeros". Deduz-se, que a aceitação de Roosevelt está condicionada á unanimidade ou quasi unanimidade. Só assim aceitará o terceiro mandato. E' o que pensa a gente bem entendida em politica norte-americana.

COMO SE DESENVOLVEM OS TRABALHOS DA CONVENÇÃO DE CHICAGO

CHICAGO, 15 (U. P.) — Após 20 minutos de agitados debates, a Convenção do Partido Democrata, reunida desde ás 13 horas de hoje, iniciou a campanha politica para a eleição do sr. Franklin Roosevelt á presidencia dos Estados Unidos da America do Norte.

Contrariamente á situação que se havia apresentado ha annos, quando o sr. Roosevelt impoz sua candidatura pela primeira vez, depois de empatar com outro candidato, desta vez não ha nenhum rival importante que possa dividir as opiniões.

O movimento de opinião em favor de uma terceira candidatura do sr. Roosevelt começou a manifestar-se na Convenção quando o prefeito Edward Kelly concluiu seu discurso em que dava as boas vindas aos delegados vindos a esta cidade, fazendo um breve elogio do presidente da Nação.

"Peço á Convenção — disse — que confirme o homem que o paiz necessita, um homem no qual se canse a opinião devido á sua experiencia: Roosevelt".

Essa phrase foi recebida com grandes acclamações.

O presidente do Partido e director geral dos Correios, sr. James A. Farley, presidiu a sessão de abertura que concluiu ás 13.50 horas de hoje e que será reiniciada esta noite com o importante discurso do presidente da Camara dos Representantes, sr. Bankhead. Mais de 100.000 pessoas invadiram os hoteis de Chicago em seu afan de presenciar alguns dos aspectos da Convenção. Cerca de 3.000 pessoas assistem ao certame na qualidade de delegados e dos votos que constituem a maioria necessaria para o candidato vencedor.

Segundo parece, fracassou a tentativa de se reconciliar os leaderes do Partido e restabelecer a frente Roosevelt-Garnet-Farley que obteve a victoria em 1932 e 1936, acreditando-se que Farley, o vice-presidente Garner e o senador Wheeler apresentarão suas candidaturas para a presidencia.

A esse respeito, diz-se que, a menos que os partidarios do sr. Roosevelt possam convencer os srs. Farley, Garner e Wheeler que retirem suas candidaturas, ha poucas probabilidades de que o sr. Roosevelt obtenha a unanimidade dos votos.

Existe tambem a probabilidade de que os dirigentes da campanha em favor do sr. Roosevelt não apresentem officialmente o seu nome para uma designação, porem que ha uma resolução da Convenção para um terceiro periodo presidencial.

Grande numero de detectives montam guarda no Estadio de Chicago, séde da Convenção, alem dos agentes federaes. Essa medida de cautela foi tomada em virtude dos rumores de que se encontraria uma bomba no referido local. Taes rumores começaram a manifestar-se depois que se encontrou uma dynamite num vagão de carga em Joliet, Illinois, a 75 kilometros de distancia da estação ferroviaria.

O presidente Roosevelt ordenou a installação de uma linha telephonica directa entre a Casa Branca e Chicago, a qual lhe proporcionará uma communicação rapida com o Estadio da Convenção. Mediante a referida linha telephonica o presidente Roosevelt pode fazer conhecer suas intenções a respeito de um terceiro periodo presidencial.

Até agora o presidente Roosevelt negou-se a formular sua opinião, mas adianta que, se fôr acclamado na Convenção, consentirá em ser designado para um terceiro periodo.

Em vista disso, acredita-se que o sr. Roosevelt não fará qualquer indicação até que os candidatos sejam apresentados para sua designação e eleitos. A designação de vice-presidente será votada quinta-feira, ouvindo-se mencionar frequentemente o nome do actual secretario de Estado, sr. Cordell Hull. Por outro lado, não se possue qualquer indicação que autorize a supposição de que o sr. Roosevelt, no caso de ser designado, aceitará nova designação do sr. Garner para a vice-presidencia.

Os partidarios do sr. Roosevelt dedicam importancia á ruptura entre os srs. Roosevelt e Farley, apesar do duplo exito do director geral dos Correios na direcção da campanha presidencial. Apparentemente o sr. Farley está disposto a se retirar da politica, a menos que seja abandonada a idéa de um terceiro periodo presidencial do sr. Roosevelt.

O apoio que o presidente goza originou-se no dia em que o presidente da American Federation of Labour (Federação Norte Americana do Trabalho), sr. William Green, disse á Commissão encarregada de organizar o programma acreditar que o sr. Roosevelt poderia resolver o problema dos sem trabalho, se lhe fosse concedida opportunidade para fazel-o. Sabe-se que esta declaração do sr. Green foi meramente occasional e não foi formulada em nome da American Federation of Labour.

O sr. Green declarou tambem ao Partido que projectava um programma em que existia a possibilidade de conceder a Porto Rico e ao Hawai a categoria de Estados.

Por outra parte, 5 isolacionistas — os senadores Wheeler, Champ, Clark, Mc Caran, Worth Clark e Johnson projectaram um energico programma anti-bellico e insistirão para que o comité o aceite. Declaram que os Estados Unidos não podem reformar o mundo pela força mas não fazem referencia alguma á politica do sr. Roosevelt de auxiliar materialmente a Inglaterra. Esses 5 senadores ameaçaram lutar na Convenção se acaso os seus projectos do programma não garantam substancialmente suas aspirações.

Esse ponto do programma obrigaria os democratas a não utilizar as forças dos Estados Unidos numa guerra de aggressões e a não enviar soldados norte-americanos a guerras européas e nem asiaticas. Reaffirmaria tambem o principio da doutrina de Monroe e se opporia a qualquer tentativa das nações deste hemispherio de intervir nos assumptos das demais ou de contrarial-os, o que foi a essencia da declaração do sr. Roosevelt no Congresso na semana passada, motivo pelo qual ha muito poucas probabilidades de que encontre opposição.

O comité espera começar esta noite a ultima phase do programma com o fim de terminal-o a apresental-o na proxima sexta-feira á noite.

O DISCURSO DO "LEADAR" DEMOCRATA WILLIAMS BANKHEAD

CHICAGO, 15 (U. P.) — O presidente da Camara de Representantes e leader democrata sr. Williams Bankhead pronunciou o discurso principal na Convenção Democrata, que se reuniu hoje nesta cidade.

No capitulo dedicado aos assumptos internacionaes o sr. Bankhead disse o seguinte:

"Um dos esforços mais vergonhosos para alguns leaderes Republicanos é a accusação de que o Partido Democrata tem o proposito de levar os Estados Unidos á luta e secretamente a uma guerra estrangeira. Denuncio a calumnia e offereço factos ao publico sobre os quaes podemos affirmar que não sómente se oppoz o governo em fórma absoluta á participação em qualquer guerra européa, [illegible] o Secretario de Estado e os parlamentares democratas fizeram no seu proposito não sómente para conservar a paz na Europa e em todo o mundo como igualmente no sentido de encaminhar as relações internacionaes em fórma tal que se tomassem todas as precauções para manter o paiz isolado em qualquer guerra estrangeira. O governo dirigiu suas actividades especial e firmemente na consolidação da politica no Hemispherio Occidental e muito especialmente com as nossas irmãs republicas da America Latina.

Nas Conferencias de Montevidéo, Buenos Aires e Lima tal programma foi crystallizado em accordos definidos de fins de acções como jámais se havia concebido [illegible] no Hemispherio Occidental.

A unica pressão interferencia do chefe do Executivo nos assumptos europeus se baseia inteiramente em seu appello pessoal em prol da Paz para conservar a paz [illegible] em beneficio da humanidade. Jámais advogou algum leader responsavel do nosso governo por semelhante participação. Os membros democratas do Congresso — [illegible] pode declarar a guerra — se oppuzeram de fórma unanime á remessa de um exercito norte-americano aos campos de batalha europeus ou asiaticos.

Estamos reunidos em um dos momentos mais funestos da Humanidade. A sombra sinistra e selvagem se abre como um panno mortuario de [illegible] cruel [illegible] um [illegible] destruição [illegible] a força brutal já [illegible] liberdade e a soberania de 8 nações pequenas e indefesas. Polonia, Tchecoslovaquia, Austria, Noruega, Dinamarca, Hollanda, Belgica, e Luxemburgo e agora a França vivem em agonia entre as cinzas da destruição totalitaria.

Sómente a Grã-Bretanha se levanta unica contra o furacão da guerra fulminante. Agora Hitler e Mussolini juraram o seu total anniquillamento. Elles tambem juraram uma inimizade eterna contra as chamadas Democracia decadentes e nesse ponto nós tambem estamos incluidos.

"Até á invasão da Noruega, Belgica, Dinamarca e Hollanda, quantos, neste paiz, quem comprehendeu o alcance dos acontecimentos de ultramar? O presidente dos Estados Unidos, ao que parece, foi o unico que previu a actual situação. Quando attingimos o poder os republicanos tinham reduzido ao extremo o exercito permanente, até convertel-o numa sombra de defesa nacional".

"Começamos a lutar em 1932, em 1936 conseguimos uma brilhante victoria. Estamos já promptos para todo o tempo que durar o proximo conflicto, afim de conservar para o povo os progressos que realizamos.

"Nossa riqueza, poder, preparação militar, e nosso amor á liberdade, tornarão a America do Norte inconquistavel e invencivel."

A Guerra Dia a Dia

A guerra chega a um ponto decisivo. De um lado, a Inglaterra, que tem no factor tempo o seu grande alliado, aguarda a offensiva da annunciada guerra-relampago allemã preparada para a defesa mais feroz e encarniçada que já se viu; do outro lado da Mancha, o Reich allemão aprompta forçosamente os elementos de que dispõe para a sua investida. Dizemos "forçosamente", porque não ha outra alternativa para a Allemanha nazista. Permanecer nessa inactividade, nessa paralyzia guerreira seria o seu proprio suicidio, a entrega de si mesma á inanição.

Guerra de Nervos

Por isso, ao que parece, o Reich se prepara para desfechar a sua offensiva. E começa, como sempre, pela guerra de nervos, pelas ameaças e as antecipações apocalypticas do que será o ataque contra a Grã-Bretanha. Na vanguarda dessa especie de guerra está a Italia, especialista em offensivas jornalisticas e similares.

E o sr. Virginio Gayda, super-especialista nessa modalidade fascista de guerrear pelas columnas de jornaes, — lança em artigo de grande estilo uma previsão abracadabrante e nostradamica do que será a fulminante investida dos allemães contra as Ilhas Britannicas.

Annunciada, assim, pelos apregoadores italianos, a "blitzkrieg" germanica está passando para um plano semelhante ao da famosa batalha franco-italiana na frente alpina...

Mas o que é facto é que, com "camelots" ou sem elles, a offensiva nazista tem que vir forçosamente, pois, como dissemos, não resta a Hitler uma saida para este dilemma: lançar-se á aventura da luta ou perecer sem aventura nem luta. Parece que a primeira hypothese é a unica que offerece alguma probabilidade ao ditador germanico.

Portanto, é de se esperar que, como se annuncia, venha mesmo a tal offensiva a qualquer momento.

As Defesas Britannicas

Os inglezes, porém, não estão dispostos a se deixarem vencer de forma nenhuma. Para isso, organizaram e estão executando um plano de defesa que é uma das realizações gigantescas de que só é capaz o colosso britannico. Estão, ao que dizem, resolvidos a esmagar a guerra de Hitler. Nos pontos estrategicos já estão distribuidos, para entrar em acção a qualquer momento, 3.000.000 de homens E cada sabbado, uma nova classe de reservistas é incorporada ao exercito que defenderá o territorio patrio dos futuros atacantes.

O Discurso de Churchill

E o penhor dessa decisão inabalavel da Inglaterra e do Imperio Britannico de lutarem até a victoria está nesse documento que a Historia recolherá no futuro, porque, no presente, é a voz da Democracia falando para o mundo: o discurso de Winston Churchill.

Nelle estão trechos como este:

"A guerra será longa e dura. Ninguem poderá prever quando começará. Um facto, porém, é certo: os povos da Europa não permanecerão muito tempo governados pela Gestapo nazista, nem o mundo se curvará diante de Hitler e de seus insaciaveis desejos de dominio."

E nelle está este trecho:

"Mas ha um laço mais forte que nos une cada vez mais fortemente: o da união do governo britannico. Assim nos tempos como os que atravessamos só a união pode preservar a liberdade das nações, só a união pode fazer com que as nações possam defender a causa em prol da qual se batem.

Tudo agora depende da força vital da raça britannica em todas as regiões do mundo, dos povos britannicos em todo o universo que tudo fazem a seu alcance para attingir o mesmo fim, através de todos os soffrimentos. Esta guerra, senhores, não é uma guerra de chefes, de dymnastias ou de ambições nacionaes, mas de povos e causas. Ha innumeras pessoas não só nestas ilhas, mas em todas as partes do mundo que nos prestarão auxilio fiel nesta guerra mas cujos nomes nunca serão conhecidos e cujas acções não serão nunca citadas. Esta é uma guerra do lutador desconhecido. Que todos lutem sem a menor vacillação, que todos tenham fé e cumpram o dever afim de que a praga hitlerista seja exterminada da face da terra."

Os Inglezes Estão Dispostos a Esmagar a Guerra Relampago

(Conclusão da 1ª pagina)

COMMENTARIOS SOBRE O DISCURSO DE CHURCHILL

A imprensa por sua parte tece elogiosos commentarios sobre o discurso de Churchill. O "Daily Mail" diz "todo o inglez verdadeiro depois de ouvir o discurso de hontem á noite terá pensado: — isso é o que desejava que se dissesse e exactamente como eu o faria".

O "Daily Express" tambem diz "o discurso de Churchill foi qualquer coisa de magnifico sobre a guerra".

O "Daily Sketch", declara "a voz que ouvimos foi a de um commandante em chefe que conhece a fundo a situação e possue boas razões para acreditar que com nossa ajuda sem desfallecimentos o paiz logrará uma terminação feliz da luta".

RACIONAMENTO ALIMENTAR

O ministro de Abastecimentos, lord Wooltop, adoptou novas medidas para contrabalançar, o prolongado assedio que os allemães intentam empreender contra a Inglaterra utilizando-se do bloqueio submarino e dos bombardeios aéreos, prohibindo o consumo de carne e pescado e aconselhando a adopção de uma só refeição que poderia basear-se em pasteis e massas, etc.

Verificaram-se esta semana as mais fortes medidas restrictivas desde que se iniciou o raccionamento, pois o consumo do chá foi officialmente reduzido e a margarina bem como as gorduras comestiveis soffreram identica limitação.

A restricção que effectivamente affectou os britannicos foi a que recaiu sobre o chá, bebida classica do povo e usada como estimulante por uma consideravel massa da população. Os calculos mais optimistas estimam que a ração semanal de chá será de umas 25 chicaras por pessoa.

Hoje os hoteis de luxo do West End e de outros districtos de Londres offereciam aos clientes á escolha, carne, pescado, caça ou aves. Comtudo ainda se permitte aos restaurantes offerecer livremente sopas e pratos a la carte especialmente preparados para evitar o desperdicio, acto que as autoridades ameaçam considerar como delictuoso.

A combinação do raccionamento na parte referente ás gorduras comestiveis, á margarina e á manteiga, affecta mais directamente as classes em geral tanto pobres como ricas, porque, sob as novas disposições (ou combinada a manteiga com a margarina ou separada) só terão 6 onças. Portanto os que estão em condições de adquirir manteiga, poderão obter 6 onças ao invés de 4 que era o maximo até agora permittido. Além disso, se permittirá a cada pessoa o consumo de 2 onças de toucinho.

Depois de 5 de agosto os confeiteiros não poderão fabricar merendas e sobremesas confeitadas, massas de creme, etc. pois se considerará delicto cobrir os productos de pastificio com assucar e tambem com passa de amendoa ou massapão. Depois de 2 de setembro tambem será prohibida a preparação de confeitarias.

AS FORÇAS ALLEMÃS ESTÃO PREPARADAS

ZURICH, 15 (U. P.) — As forças allemãs que se encontram estacionadas nos portos do Mar do Norte e do Canal da Mancha, esperam de um momento para outro a ordem do chanceller Hitler, para a invasão ás ilhas britannicas.

Informações emanadas de fontes diplomaticas dizem que os preparativos allemães para uma rapida e intensa offensiva contra os inglezes já foram terminados na maior parte das bases, faltando somente alguns toques finaes em algumas.

Foram enviadas tropas aos pontos de embarque na Noruega, Dinamarca, Norte da Allemanha, Hollanda, Belgica e França, accrescentando-se que foram accumulados enormes depositos de munições, depois de varios dias de intenso trabalho para transportar os projectis fabricados em territorio allemão.

As ultimas informações diplomaticas expressam que todas as unidades germanicas de aviação que têm suas bases nos territorios occupados e na propria Allemanha, receberam ordem de ficar em rigorosa promptidão á espera do momento decisivo para entrar na acção final.

O silencio em que se obstinam as espheras officiaes de Berlim e o rapido augmento, durante os ultimos dias da semana anterior, das difficuldades para obter communicações com a Allemanha e com a Italia, é considerado nos circulos diplomaticos como muito significativo, em vista da anterior solicitação, pelo Ministerio das Relações Exteriores da Allemanha, no sentido de que os representantes diplomaticos estrangeiros se retirassem dos territorios occupados.

O ambiente de expectativa que foi peculiar durante as anteriores acções allemãs voltou a imperar em Berlim, segundo apressam as informações colhidas, e os circulos competentes não occultam a supposição de que a Allemanha pode estar preparando a arrancada final á Inglaterra.

Os observadores dizem que essa situação pode ser perfeitamente o inicio da tão esperada [illegible].

O ATAQUE ESTA' IMMINENTE — AFFIRMAM OS ITALIANOS

ROMA, 15 — (U. P.) — A Allemanha lançará seu ataque contra as ilhas britannicas no prazo de dias, senão de horas, segundo insinuações emanadas hoje de fontes semi-officiaes italianas.

Indica-se nellas que a Italia não intervirá directamente na guerra fulminante que sua alliada se dispõe a empreender, mas cooperará com a mesma mediante suas acções no Mediterraneo, como no passado, e nas frentes africanas, afim de distrahir importantes contingentes britannicos de modo que não possam correr em auxilio da metropole.

Em um commentario editorial apparecido hoje no "Giornale D'Italia", Virginio Gayda diz que a Allemanha prepara o ataque do mar do Norte e das bases que conquistou em sua rapida campanha contra a Hollanda, a Belgica e a França. "Dentro de poucos dias — diz — terão ficado terminados os preparativos e a Inglaterra se verá obrigada a uma rendição afinal de contas. Terá que escolher entre submetter-se ás novas forças da Europa ou soffrer a mais violenta das guerras.

A Allemanha e a Italia approximam-se neste momento decisivo em completo accordo militar e politico. Approxima-se rapidamente o ultimo acto da guerra, na hora suprema da victoria da Europa".

Segundo se affirma nos meios locaes, a campanha empreendida pelas forças italianas para distrair a attenção do inimigo foi coroada de exito, já que as frotas britannicas tiveram que regressar ás suas bases de Alexandria e Gibraltar, enquanto que do ar annullaram toda a operação efficaz em Malta, e hoje extenderam suas operações á Palestina, bombardeando o porto de Haifa.

Continuam entrementes, os encontros navaes entre as unidades de exploração dos dois lados, informando-se que um submarino italiano afundou um destroyer e um submersivel britannicos em aguas do mediterraneo.

No que se refere ás acções na Africa, os elementos da aviação italiana bombardearam com exito Aden, na Africa Oriental, enquanto que, no decurso de uma acção de reconhecimento proximo de Buna foram destruidos em terra 2 apparelhos inglezes e metralhada uma concentração de tropas.

Segundo se informa, não causaram damnos as incursões aéreas levadas a effeito pelos britannicos contra Asab e Tobruk, não se tendo registado tambem perdas de aviões.

ABASTECIDO O REICH DE MUNIÇÕES FRANCEZAS

Segundo o "Gionarle D'Italia", as alliadas do eixo estão certas da acção de suas forças armadas e do espirito que as anima, expressando:

"A Allemanha conta com uma superioridade inegualada em forças aéreas e em meios de offensiva e destruição. Com as presas de guerra obtidas na França, na Hollanda e na Belgica, abasteceu-se de armas e munições em quantidade sufficiente para travar uma guerra de longa duração. Quanto ao bloqueio, demonstrou resultar um fracasso para a Inglaterra, emquanto o dominio britannico dos mares parece ter cada dia menos consistencia. A defesa das Ilhas Britannicas torna-se cada vez mais difficil pelo grande numero de forças britannicas afastadas pela armada e pela aviação e pelos exercitos italianos no Mediterraneo e na Africa. Todo o systema imperial britannico, inclusive nos oceanos Pacifico e Indico, se encontra isolado e sériamente ameaçado".

Por sua parte, o "Popolo de Roma", orgão do sr. Mussolini, constróe um quadro imaginario em que se vê o primeiro ministro britannico, sr. Winston Churchill, dando ordens para que a frota do Mediterraneo, atacasse a Italia, e diz que o fracasso [illegible]gleza no mallogro de seus objectivos importa um grave perigo para a Inglaterra.

LONDRES ESTA' AMEAÇADA

BERLIM, 15 (U. P.) — A Allemanha advertiu á Inglaterra que não deve esperar misericordia na proxima guerra relampago e que deve considerar como certa a destruição de Londres, visto como essa capital não pode ser poupada por ser cidade aberta. Tal advertencia foi feita por um porta-voz autorizado ao commentar o discurso que pronunciou hontem á noite através do radio o primeiro ministro da Grã-Bretanha Winston Churchill que disse: "A vasta extensão de Londres poderia facilmente, devorar um exercito inimigo". O discurso foi interpretado como "uma nova provocação bellica".

O referido porta-voz foi categorico em suas declarações, as quaes foram formuladas em resposta a uma pergunta dos jornalistas que desejavam saber se Londres era ainda uma cidade aberta. O porta-voz respondeu: "Ao contrario Churchill indicou concretamente que todas as ruas de Londres serão defendidas até o fim."

Chamou a attenção o facto de que a capital britannica não fosse ainda alvo de ataques aéreos. A Allemanha sustenta que sempre respeitou os principios do direito internacional nesta guerra no que se refere ás cidades abertas.

Simultaneamente com a declaração do alludido funccionario de que a Allemanha não considera agora cidade aberta a capital da Inglaterra e sim objectivo militar, o Alto Commando annunciou que os aviões allemães de bombardeio, proseguiram em seus ataques á Grã-Bretanha, bombardeando aerodromos e fabricas de armamentos, particularmente na parte meridional. Durante essas acções foram abatidos sete aeroplanos inimigos Ainda mais, a aviação allemã manteve o bloqueio dos portos britannicos.

Annunciou-se ainda que tres navios mercantes com um total de 18.000 toneladas que navegavam em comboio, foram afundados. Tambem um cruzador inglez de trinta e duas mil toneladas foi bombardeado pela aviação allemã soffrendo graves avarias. Por outra parte, um submarino allemão informou ter torpedeado diversos navios mercantes inglezes no total de vinte e duas mil toneladas, assim como um contra-torpedeiro britannico.

Descoberto Um Complot Contra o Governo do Chile

(Conclusão da 1ª pagina)

foi preso numa casa que a policia revistava. Ali se encontraram documentos, figurando entre elles uma lista das pessoas que custeavam a intentona. Estes, apparentemente, tinham cumplices entre as forças armadas e as repartições publicas com o fim de pôr abaixo o governo actual.

Hontem, as autoridades annunciaram a detenção de 9 vanguardistas por intervenção na referida manifestação contra os indultos dos ex-chefes do Corpo de Carabineiros. Os manifestantes distribuiram boletins prohibidos pela lei de segurança interior do Estado e atiraram petardos na praça de armas e em varias ruas na hora da saida das ultimas missas.

Ao mesmo tempo o governo annunciou haver promulgado hontem um decreto mediante o qual se rescinde o contrato com a empresa periodistica "El Chileno", contrato esse que permittia por parte da dita empresa o uso das machinas pertencentes antigamente ao orgão fiscal "El Ferrocarril de Arica".

"El Chileno" é um diario matutino de formato tabloid e tendencias direitistas. O referido jornal igualmente está incurso num processo perante a Côrte de Appellação, accusado de violar a lei de segurança interior do Estado e tambem de vehicular noticias tendenciosas e falsas com o proposito de alarmar o publico.

A rescisão do contrato citado é interpretada como expressão da determinação do governo de pôr cobro ás campanhas dos partidos direitistas, as quaes recrudesceram ultimamente na imprensa.

Outro facto significativo é o do não apparecimento esta manhã do "Diario Illustrado", outro dos orgãos dos partidos de direita. Seu edificio está guardado por 4 carabineiros.

DETIDOS 9 EX-NAZISTAS

SANTIAGO DO CHILE, 15 (U. P.) — A policia deteve 9 vanguardistas ou ex-nazistas em consequencia da manifestação realizada no meio dia contra o indulto dos ex-chefes dos Carabineiros implicados na repressão do "putsch" de 10 de maio de 1938. Os vanguardistas distribuiram boletins, prohibidos por lei, e lançaram petardos na praça de Armas e ruas do Estado, Ahumada, Huerfanos e Agustina, em hora de movimento.

Homenagem aos Contingentes Tcheques e Polonezes

LONDRES, 14 (Havas) — O major Anthony Eden, ministro da Guerra, congratulou-se com os contingentes tcheques e polonezes recentemente desembarcados no Reino Unido.

O sr. Eden disse: "Sêde bemvindos. Deste lado do mar, dos ares, de todas as bases de operações do Imperio estamos determinados, com o vosso apreciavel auxilio, a atacar e derrotar o commum inimigo.

"Temos o proposito inabalavel de nunca abandonar uma causa sagrada, emquanto as vossas terras nataes não houverem sido restituidas".

A AVIAÇÃO INGLEZA
Bombardeia Cidades do Reich

NO ATAQUE CONTRA UM COMBOIO BRITANNICO FORAM ABATIDOS CINCO APPARELHOS ALLEMÃES

LONDRES, 15 (U. P.) — Emquanto os "Spitfire" e os "Hurricane" se acham dedicados a repellir os ataques aereos germanicos sobre a Inglaterra, os aviões de bombardeio deste paiz realizaram incursões em territorio inimigo, tendo seus observadores percebido que em varios pontos por onde passam estão sendo realizados preparativos para o projectado ataque á Grã-Bretanha.

Assim, foram intensamente bombardeados os depositos de munições, fabricas de aviões, barracas e destilarias de petroleo em Hamburgo, Bremen, Wilhelmshaven, Endem, Beischausen, Ham, Moemheim e Soest, assim como tambem 14 aerodromos na Allemanha e na Hollanda. Até o presente perderam-se tres aviões britannicos nas incursões nocturnas, além de tres outros aviões de combate, que foram abatidos ao repellirem os ataques allemães proximo ás costas inglezas, contra 12 apparelhos germanicos, que se sabe foram derrubados somente hontem na Grã-Bretanha.

OS ALLEMÃES ATACAM UM COMBOIO INGLEZ

LONDRES, 15 (U. P.) — Cinco aviões de bombardeio de mergulho foram abatidos hontem pelos "Spitfire" britannicos e pelo fogo das baterias anti-aereas por occasião de um ataque dos apparelhos allemães contra um comboio britannico em frente ao estreito de Dover, á tarde, quando os aviões inglezes travaram combate, em uma serie de acções individuaes, a grande altura sobre as regiões da costa, com as machinas inimigas.

De accordo com a versão do Ministerio do Ar, os "Spitfire" britannicos atacaram 4 apparelhos de bombardeio allemães e um de combate. Todos estes aviões cairam ao mar. Outro apparelho de bombardeio foi attingido pelos projectis das baterias anti-aereas e caiu á certa distancia para o interior da região costeira. Os britannicos perderam somente um apparelho no encontro.

Os apparelhos inimigos surgiram sob a protecção das nuvens e se precipitaram sobre o comboio, que era o seu objectivo. Arremessaram bombas de uma altura de 4.000 a 5 mil pés. Assim, immediatamente, a escolta do comboio fez um sério fogo com suas baterias anti-aereas que obrigou o inimigo a mudar de curso e procurar maior segurança, elevando-se a grande altura, em direcção á costa franceza.

Não obstante, os "Spitfire", que accudiram ao local do ataque em muito breve espaço de tempo, ao divisarem o inimigo collocaram-se em situação de vantajosa posição estrategica, elevando-se acima dos aviões atacantes, pelo que puderam cair sobre os apparelhos inimigos em um furioso ataque.

Os "Messerschmidt" que serviam de escolta a esquadrilha allemã procuraram atacar as machinas britannicas, porém sem o conseguirem. Mediante uma habil manobra, os "Spitfire" obrigaram os aviões germanicos a voar sobre a costa, onde foram recebidos por uma rajada de projectis das baterias anti-aereas.

Um piloto allemão foi visto saltar de paraquedas de uma altura de 1.000 pés sobre o mar.

Uma testemunha occular declarou ter visto varios pontos prateados á grande altura, no ar. Dois desses pontos começaram a descer repentinamente e á medida que se approximavam poude comprovar que se tratava de aviões. Disse a testemunha que esses dois apparelhos devem ter caido sobre algum logar do interior do paiz.

Outra testemunha declarou ter presenciado uma nuvem de fumo no espaço, em um ponto afastado sobre o mar, acreditando que fosse um avião de bombardeio envolto em chammas que cahia ao mar.

O COMMUNICADO DE BERLIM

BERLIM, 15 — (U. P.) — O communicado expedido pelo alto commando allemão informa que os apparelhos allemães de bombardeio atacaram, no canal da Mancha, comboios britannicos, afundando 3 navios mercantes com um total de 17.000 toneladas.

Os aviões allemães attingiram tambem com suas bombas incendiando-os parcialmente, 1 destroyer, 1 cruzador auxiliar e 4 navios mercantes, causando-lhes severas avarias.

Accrescenta o communicado que, no decorrer de numerosos combates com os apparelhos de caça britannicos, foram abatidos 4 "Hurricanes" e 2 aviões allemães.

"Durante a noite de 14 para 15 os aviões de bombardeio allemães atacaram os apparelhos, portos, aerodromos, fabricas de armamentos e estabelecimentos fabris do sul da Inglaterra. Os effeitos causados em todos os objectivos eram visiveis á distancia, por causa dos incendios e as fortes explosões, principalmente em Portversham".

Os apparelhos britannicos arremessaram, hontem, á noite, suas bombas sobre as regiões septentrional e occidental do Reich sem causar damnos importantes. Foram abatidos tres apparelhos britannicos 2 delles pelo fogo da artilharia anti-aerea e o terceiro pelos aviões de caça nocturnos.

BOMBARDEADAS AS REFINARIAS DE PETROLEO DE HAMEMG

LONDRES, 15 (U. P.) — Ao proseguir hoje seus ataques contra a Grã-Bretanha, concentrados especialmente sobre a costa meridional, a aviação allemã causou a morte de 3 pessoas e feriu a 12. Por sua parte as forças aéreas britannicas continuaram seus bombardeios contra as bases inimigas.

Durante uma das incursões aéreas dos nazistas esta tarde, as baterias anti-aéreas derrubaram um apparelho de bombardeio allemão o qual foi visto cair ao mar.

Os ataques germanicos começaram pela madrugada com bombardeios de logares isolados do sudeste e sudoeste das Ilhas Britannicas. Somente uma pessoa foi ferida levemente e os damnos materiaes foram escassos.

Mesmo assim um apparelho de bombardeio "Dornier" deixou cair projectis sobre uma localidade do sudeste. Uma das bombas caiu sobre um bairro residencial matando um homem que transitava pela rua e ferindo varias pessoas mais, destruindo ainda algumas casas. Numa zona vizinha a essa cidade, os aviões inimigos atiraram 9 bombas que mataram uma mulher e feriram varias pessoas.

O Ministerio do Interior annunciou que esta tarde a aviação teutonica lançou varias bombas sobre o sudoeste, o sudeste e o sul, não occasionando entretanto victimas e deixando damnos materiaes de pouca importancia.

Numa cidade do Paiz de Galles cairam varias bombas que mataram e feriram varias pessoas e destruiram algumas casas sem attingir no entanto objectivos militares.

Os bombardeios não foram tão intensos como os da semana passada.

Em represalia, os aviões da R. A. F., proseguiram suas incursões sobre as bases estrategicas allemãs bombardeando 22 aerodromos inimigos nas ultimas 48 horas.

Vinte e nove vezes consecutivas hontem á noite, foram cumpridos os raids aéreos sobre objectivos allemães. O bombardeio das refinarias de petroleo de Hamburgo foi o decimo primeiro em um mez, e dentro desse mesmo periodo Bremen foi bombardeada seis vezes e Hanover cinco. Tambem foram conduzidos ataques a outros vinte depositos de petroleo e refinarias.

Ao relatar esses bombardeios o Ministerio da Aviação, emittiu o seguinte communicado:

"Os apparelhos de bombardeio da RAF assestaram hontem á noite novos golpes na aviação allemã. Foram atacadas com exito as fabricas de construcção de aviões, refinarias de petroleo, depositos de combustiveis e varios aerodromos, que os germanicos estão utilizando para alçar vôo com o objectivo de bombardear cidades e atacar comboios nas proximidades da costa ingleza".

Accrescentava que todo o noroeste da Allemanha e Hollanda foi incendiado e que durante 48 horas os aerodromos inimigos foram atacados com bombas de alto poder destruidor, sendo damnificadas as installações, depositos de combustiveis, hangares e pistas para decollagem.

PETAIN INSISTE EM INSTALLAR SEU GOVERNO EM VERSALHES

(Conclusão da 1ª pagina)

tal ponto que é possivel se encontre elle, em Versalhes nos ultimos dias deste mez.

A rapida passagem de Noel por Paris, acredita-se annunciar a decisão de Wiesbaden favoravel ao seu ponto de vista, havendo sua acção de administrador accelerado enormemente a applicação das exigencias da Commissão de Armisticio.

Explica-se officialmente que o decreto de entrega dos portos entre Havre e a costa hespanhola e a fiscalização dos navios francezes, confirma a interpretação allemã do armisticio em virtude, da qual os germanicos consentem que a França assuma plena administração dos portos e ferrovias que estão sob o controle allemão.

REUNE-SE O GOVERNO FRANCEZ

VICHY, 15 (U. P.) — Esta tarde o marechal Petain reuniu o gabinete pela primeira vez, discutir o programma de reconstrucção da França e resolver problemas de urgencia.

Dizem os circulos officiaes que tal reunião não foi um scenario de idéas politicas em conflicto e sim uma assembléa em que se exteriorizou o anhelo commum de unificar a França, pois ella necessita de entrar numa nova phase de sua vida.

Acredita-se que entre as mais importantes questões tratadas, haja figurado a da acção das commissões de armisticio que deliberam em Wiesbaden a respeito do desejo do governo em transladar-se para Versalhes e Paris. Petain, assim como o Conselho de Ministros, ja que o sr. Leon Noel, a quem foram dadas novas instrucções para insistir na mencionada solicitação.

Noel, que é o principal agente de ligação entre o governo francez e as forças allemãs de occupação, regressou novamente a Paris onde exerce a referida missão. Pensa-se entretanto que o marechal Petain abriga a esperança de poder transladar seu escriptorio para Versalhes e os ministerios para Paris no fim de um mez.

GRANDES DEVASTAÇÕES NO INTERIOR DA FRANÇA

Com o restabelecimento das communicações telephonicas e telegraphicas, poude-se receber novas noticias sobre as grandes devastações soffridas e que exigiriam a realização de um rapido programma reconstructivo.

As informações que se vão recebendo com atrazo devido á falta de communicação anterior, dizem que durante a pior das incursões effectuadas pelos aviões de bombardeio allemães sobre Reims no dia 17 de junho, uma quarta parte da cidade ficou destruida e as casas completamente arrazadas.

O ataque se prolongou por duas horas e meia, culminando pela explosão de 4 trens de munição que, antes de voar pelos ares, se achavam na estação local. Ainda proseguem as tarefas de remoção dos escombros, havendo-se retirado já 4 200 cadaveres.

ACTOS DE HEROISMO

Entre as narrativas de heroismos, figura a do major Poliman, do 294º regimento de infantaria, que á frente de um grupo de 130 subordinados conteve em Molins, durante 8 horas, o avanço germanico. Para tanto teve que fazer voar com dinamite a ponte da rodovia; incendiar com barris de alcatrão a da estrada de ferro e impedir ao mesmo tempo o trabalho dos pontoneiros inimigos, até que se viu por fim obrigado a retirar-se.

No entento continua a desmobilização do exercito, vendo-se as rodovias e as vias ferreas congestionadas com os homens que regressam ao lar ou nos lugares onde anteriormente viviam.

Depara-se entretanto com o serio inconveniente que apresenta o elevado numero de refugiados na parte da França livre da occupação allemã, e para os quaes o governo trata de obter permissão das autoridades germanicas no sentido de lhes ser permittido o regresso aos seus districtos de origem.

Já se iniciou o raccionamento da carne, do pão e da manteiga e como o governo deseja enfrentar a situação sempre que possivel dentro das existencias disponiveis, antecipa-se a adopção de novas medidas realizadoras destinadas a evitar a importação de alimentos das colonias.

O governo aconselha os soldados desmobilizados a regressarem rapidamente para as zonas onde as hostilidades não destruiram as colheitas afim de se colher a maior quantidade possivel de cereaes.

Os funccionarios governamentaes vêm na ameaça do bloqueio britannico contra a França, Hespanha e Portugal, uma nova empresa embaraçosa para sua ex-alliada e a qualificam de "segundo Oran", alludindo assim ao ataque das belonaves inglezas contra a frota franceza surta neste porto africano.

PATRULHADO O MEDITERRANEO

O governo, ante a possibilidade de incursões de esquadrilhas britannicas contra a base naval de Toulon onde se encontram o "Strasbourg", e umas 20 unidades mais, ordenou ás unidades aéreas prosigam o patrulhamento do Mediterraneo.

A imprensa fiscalizada continua elogiando a personalidade do chefe do novo Estado, marechal Petain. "Le Petit Dauphinois" de Grenoble, ao fazer a resenha do improbo labor que realiza, diz que nestes dias de dura prova para a França o marechal Petain dedica de 16 a 17 horas ao trabalho e á meditação laboriosa da qual "surgem simples e claras idéas para nossa salvação, graças aos seus dons excepcionaes, sua presença de animo, sua lucidez e sua energia".

Accordo Commercial Nippo-Americano

WASHINGTON, 15 (Havas) — O Departamento de Estado annuncia a renovação, por um anno, a partir de 1 de agosto de 1940, do accordo feito com o Japão para a exportação de algodão japonez para as Philippinas. Segundo este accordo o algodão japonez importado por estas ilhas não poderá ultrapassar de 45 milhões de metros quadrados por anno.

A Guerra Anglo-Italiana

(Conclusão da 1ª pagina)

Os canhões anti-aereos entraram em acção do cume do Monte Carmello.

Os arabes e judeus dirigiram-se tranquillamente aos abrigos anti-aéreos, confraternizando e falando sobre o "inimigo commum".

A VERSÃO ITALIANA SOBRE AS ACTIVIDADES

NAIROB, 15 (U. P.) — Uma informação official fornecida hoje pelo Quartel General das forças britannicas locaes, diz que a guarnição do Forte de Moyale foi retirada, sem difficuldades, de accordo com um plano anteriormente estabelecido.

Ha cinco dias este forte estava cercado por tropas italianas.

Nos circulos militares bem informados se accrescentou que a retirada foi precedida por uma ardua luta. Os mesmos informantes elogiaram o espirito combativo das tropas coloniaes da Italia nessa frente, dizendo que lutavam muito melhor que as co-nacionaes do Sudão.

Segundo noticias fidedignas foram enviados, na sexta-feira, mais reforços para Moyale, porém, essas forças não conseguiram chegar ao forte, em consequencia do que, tomaram posição nas alturas vizinhas.

Os circulos militares disseram, não obstante, que os contingentes ethiopes que "passaram para as nossas fileiras" cooperam com as forças do Sudão desde as primeiras semanas de guerra com a Italia, participando de operações sobre a fronteira entre a Ethiopia e o Sudão.

Declararam, tambem, que assim que termine as chuvas, os italianos utilizarão como base de sua offensiva contra o Sudão as cidades de Kassala, Galadan e Amed, occupadas por elles. As forças britannicas que abandonaram Moyale, eram constituidas pelos fuzileiros africanos do rei.

VICTIMAS DO BOMBARDEIO DE HAIFA

JERUSALEM, 15 (U. P.) — Informa-se que um numero não determinado de aviões italianos levou a effeito, hoje um bombardeio contra Haifa, causando poucos damnos e reduzidas victimas. Esta é a primeira vez que os aviões inimigos effectuam incursões sobre territorio da Palestina desde que se iniciaram as hostilidades.

As machinas italianas que procediam do mar, atravessaram a bahia de Acre, e proseguiram em seu raid para arremessar suas bombas nos arredores de Haifa, com o proposito apparente de attingir objectivos militares.

As baterias anti-aéreas entraram immediatamente em acção, mantendo á distancia e afastando finalmente os apparelhos atacantes.

Os arabes e judeus utilizaram juntamente os abrigos anti-aéreos, discutindo sobre a acção "do inimigo commum".

Não Houve Trahição

WASHINGTON, 14 (Havas) — Um communicado da embaixada da Belgica, ao recapitular o historico da guerra contra a Allemanha nega peremptoriamente de que a derrota da Belgica houvesse decorrido de traição.

Accrescenta que as forças belgas foram batidas pela superioridade de armamentos e da tactica do adversario.

Espera-se Que os Estados Unidos Reconheçam o Governo do General De Gaulle

Serão Chamados Todos os Representantes Diplomaticos dos EE. UU. nos Paizes Occupados

WASHINGTON, 15 (Havas) — O secretario de Estado, sr. Cordell Hull annunciou hoje aos jornalistas que o sr. William Bullitt, embaixador norte-americano na França, e que se encontrava actualmente em Madrid, viaja para os Estados Unidos, devendo vir a esta capital conferenciar com o governo. Com a chegada do sr. Bullitt, approxima-se a hora em que estarão aqui todos os representantes diplomaticos dos Estados Unidos nos paizes occupados, acreditando-se que os mesmos não regressarão a seus antigos postos, esperando-se que em vez disso seja mandado a Londres um diplomata que representará o governo dos Estados Unidos junto aos governos dos paizes occupados que se installaram na Inglaterra.

Tanks Para o Exercito Americano

A ENCOMMENDA FEITA HONTEM PELO EXERCITO

WASHINGTON, 15 (Havas) — O exercito encommendou hoje 627 tanks de 12 toneladas pela quantia de 11 milhões de dollares.

Os tanks serão equipados com cinco metralhadoras e um canhão anti-aéreo.

LENÇOS — para resfriados — economicos e sobretudo hygienicos — marca DOVALETTE, o tecido absorvente, 200 por 5$000. Recuse substituições. A' venda nas boas casas. Dist.: Casa Hermanny, Gonç. Dias, 50.

Os Effeitos da Guerra, nas Philippinas

O SR. QUEZON PEDIU A' ASSEMBLE'A NACIONAL PODERES QUASI DITATORIAES

MANILLA, 15 (Havas) — Em mensagem dirigida á Assembléa Nacional o sr. Quezon solicita poderes quasi ditatoriaes para enfrentar as repercussões que aqui tem causado a guerra européa e que se traduzem pela crescente paralyzação do trabalho, pelo baixo poder acquisitivo da população e pela quéda dos preços da exportação que desceu abaixo do custo da producção.

O presidente suggere o augmento da producção agricola e pede autorização para mobilizar os esforços de todos os cidadãos com o fim de prevenir as greves e conflictos sociaes.

Recebido na Casa Branca

O GOVERNADOR DA GROENLANDIA CONFERENCIA COM ROOSEVELT

WASHINGTON, 15 (Havas) — O presidente Roosevelt recebeu hoje na Casa Branca o sr. Brun, governador da Groenlandia, com quem conferenciou sobre o commercio entre essa ilha e a União.

MOLOTOFF, CIANO E RIBBENTROP VÃO REUNIR-SE

A NOTICIA DIVULGADA EM ROMA

ROMA, 15 (U. P.) — Annunciou-se hoje que o ministro das Relações Exteriores, conde Galeazzo Ciano, partirá dentro de breves dias para tomar parte em uma triplice conferencia com os ministros das Relações Exteriores da Allemanha e da Russia, srs. von Ribbentrop e Motoloff, respectivamente.

Ainda não foi possivel precisar-se se a conferencia terá logar em Berlim ou em Moscou.

Os rumores que circularam hoje de que o conde Ciano já havia partido para Berlim foram officialmente desmentidos, ás ultimas horas da tarde.

O COMMENTARIO INTERNACIONAL

EM TORNO DA TAVOLA REDONDA

Está sendo feita uma nova offensiva da guerra dos nervos contra a Grã-Bretanha, partida de Berlim e Roma. Commemorando o discurso feito pelo "premier" britannico, ha dois dias, a imprensa totalitaria redobrou as suas ameaças. Annuncia nada mais nada menos que a destruição da Inglaterra dentro de dias e ou até de poucas horas, respondendo á parte da oração de Churchill que se refere a uma provavel intensificação da offensiva ingleza contra a Allemanha, em 1942.

A calma, o espirito de luta e a segurança demonstradas pelos governantes britannicos devem realmente desconcertar os allemães, que não contavam com a resistencia do povo inglez, depois da capitulação da França. Ao contrario, a adversidade e o perigo aguçaram a energia e a disposição bellicosa dos dirigentes e de toda a população das Ilhas Britannicas, que se transformaram na fortaleza da democracia.

Foi por isso que Churchill escolheu a data symbolica da tomada da Bastilha para falar ao mundo. O povo inglez armou-se cavalleiro da civilização democratica, que elle defende sozinho contra forças muito superiores. Ao maior exercito do mundo e ás mais espantosas machinas de destruição que o homem jámais conheceu, os inglezes oppõem não apenas a sua esquadra nunca vencida — senão tambem uma coragem indomavel e uma unidade interna que estão causando a admiração do mundo. Vem dahi a grande autoridade moral com que Churchill fala á opinião mundial. Todos sabem que a Inglaterra não desertará do posto em que o destino a collocou. E' que a civilização moderna entregou a Churchill as mesmas armas dos paladinos que outróra se sentaram em torno á Tavola Redonda, na côrte do rei Arthur.

Mas, emquanto o primeiro ministro inglez assegura ao mundo que o seu povo prefere sacrificar Londres a vel-a occupada pelo inimigo, a imprensa totalitaria affirma que a maior metropole do mundo será em breve arrasada. Esse confronto de declarações define o espantoso drama que se desenrola na Europa. Dum lado, Churchill dizendo que a Inglaterra está disposta a sacrificar-se "para defender a liberdade do mundo" — e do outro lado, os jornaes de Berlim e Roma assegurando que a população londrina receberá o terrivel bombardeio de milhares e milhares de aviões.

Resta saber se essa annunciada destruição será dentro em breve uma realidade ou um novo capitulo da guerra dos nervos. De qualquer modo, sente-se que o povo inglez não está atemorizado. E não terá elle opportunidade de realizar, agora, uma epopéa como outra igual a Historia não conheceu?

A opinião britannica está certa de que, muito breve outro Tennyson cantará em versos immortaes as proezas desses novos paladinos, que se sentam em torno aos mappas abertos sobre as grandes mesas do Almirantado britannico e da Royal Air Force, velando pelos destinos da civilização christã.

MEDIAÇÃO INGLEZA NO ORIENTE

O Governo Britannico Empenha-se no Sentido de Concluir a Paz Entre a China e o Japão

SINGAPURA, 14 (Havas) — Uma irradiação official do governo da Malasia annuncia que o governo da Grã-Bretanha se empenha no sentido de concluir a paz entre a China e o Japão.

A irradiação accrescentou: "Se os esforços de paz da Grã-Bretanha fracassarem nada deverá distrair o governo imperial de derrotar o inimigo representado pelo Hitlerismo. A Grã-Bretanha deve concentrar-se na luta até que a ganhe, mesmo que seja obrigada a sacrificar, no momento actual, outras causas que lhe interessam".

PROSEGUEM AS NEGOCIAÇÕES, AFFIRMA TOKIO

TOKIO, 15 (U.P.) — A Inglaterra e o Japão proseguem as negociações relativas ao fechamento da rota da Birmania para o abastecimento das tropas de Chan Kai Shek, esperando-se que seja possivel chegar a um resultado satisfactorio em vista do Japão estar desenvolvendo uma politica á margem das potencias do Eixo.

A esse respeito, noticiou-se que o embaixador da Inglaterra, sir Robert Graigie, realizou hoje uma conferencia, durante duas horas, com o sr. Arita, ministro das Relações Exteriores do Japão. Durante essa demorada conferencia foram esboçadas as distinctas partes do proposto accordo com relação ao trafego através da Birmania, de armas e abastecimentos destinados ás tropas chinezas e, se compreende que a Inglaterra consentiria em suspender temporariamente esse transito, sabendo-se que, no emtanto, o Japão procura obter outras concessões.

O porta-voz do Ministerio das Relações Exteriores declarou hoje que "progrediram satisfactoriamente as negociações". O mesmo informante ao responder a certas perguntas sobre os rumores de origem local, e de outras fontes, no sentido de que o Japão projecta estreitar suas relações com as potencias do Eixo, declarou: "A situação do mundo muda tão rapidamente que é impossivel dizer o que nos reserva o futuro. Sem duvida, no momento, o Japão continua mantendo uma politica que não lhe traga complicações".

DECLARAÇÕES DO SR. CORDELL HULL

WASHINGTON, 15 (Havas) — Interrogado sobre se a diplomacia britannica exerce alguma pressão em favor do estabelecimento da paz entre a China e o Japão, o sr. Cordell Hull declarou que a politica dos Estados Unidos continua a ser independente e não soffreu alteração alguma.

CHURCHILL FALARA' HOJE SOBRE O ASSUMPTO

LONDRES, 15 (U. P.) — Sabe-se de fonte geralmente bem informada, que o primeiro ministro, Winston Churchill, pensa occupar amanhã a attenção da Camara dos Communs, para fazer uma declaração sobre as negociações anglo-nipponicas.

As autoridades britannicas negam haja sido posto ao seu conhecimento o protesto do Japão para resolver as hostilidades.

A Grã Bretanha — disse o porta-voz — está disposta a apresentar propostas de paz, desde que ambos os lados estejam dispostos a entrar em entendimento para a solução, porém não sabemos ainda se algum dos contendores está disposto a entabolar conversações.

EM LONDRES NÃO SE ACREDITA NA MEDIAÇÃO

LONDRES, 15 (De Gerville Reache, da Agencia Havas) — A interpretação dada ao discurso do sr. Jones, administrador da Malasia Britannica causou viva impressão nesta capital, onde os meios autorizados esclarecem que as allusões feitas pelo mesmo ás possibilidades de Paz no Extremo Oriente não significam absolutamente que a Grã Bretanha esteja fazendo qualquer "demarche" nesse sentido.

Accrescentam os mesmos meios que a unica coisa que póde explicar esse erro é o facto da Grã Bretanha haver feito sentir que a questão do transito de mercadorias para a China via Birmania não póde ser solucionada definitivamente sinão dentro do quadro geral da situação no Extremo Oriente.

E' claro, porém, que o governo de Londres não emprehenderá por iniciativa propria nenhuma tentativa para mediação da paz na China, pois tal iniciativa teria muito pouca "chance" de successo.

Ora, não parece que a situação permitte no momento nenhuma acção nesse sentido e tambem nenhum pedido foi feito á Grã Bretanha sobre o assumpto, quer pela China, quer pelo Japão.

Por outro lado a Grã Bretanha traz sempre os Estados Unidos a Australia e a Nova Zelandia estreitamente ao corrente de suas negociações com o governo de Tokio, o que tambem não quer significar que sua politica no Extremo Oriente seja resultado de um accordo com os Estados Unidos para uma acção commum na Asia.

O GOVERNO DE CHUNG-KING PROTESTOU

CHUNG-KING, 15 (U. P.) — Annuncia-se officialmente que o governo protestou perante as autoridades britannicas pelo fechamento do caminho da Birmania, observando que a acção é illegal.

LENÇOS — para resfriados — economicos e sobretudo hygienicos — marca DOVALETTE, o tecido absorvente, 200 por 5$000. Recuse substituições. A' venda nas boas casas. Dist.: Casa Hermanny, Gonç. Dias, 50.

Em Lisboa o Embaixador William Bullit

LISBOA, 15 (U. P.) — Procedente da Hespanha chegou a esta capital, em automovel, o embaixador norte-americano William Bullit que partirá amanhã ou quinta-feira para Nova York a bordo do avião "Clipper".

"Aventuras de Guliver", ó Super-Desenho Que o São Luiz e o Odeon Vão Exhibir Sexta-feira !

Sexta-feira proxima o São Luiz e o Odeon começarão a exhibir o super-desenho "As Aventuras de Guliver"

Conforme já foi amplamente noticiado, sexta-feira proxima o São Luiz e o Odeon começarão a exhibir "Aventuras de Gulliver", ou seja o film que é considerado o milagre do cinema!

Jámais uma producção teve, para conquistar a sympathia do publico, os elementos que tem "Aventuras de Gulliver", o surprehendente desenho de longa metragem, todo colorido, que agora nos é offertado. Além do attraente entrecho extrahido da immortal novella de Jonathan Swift, e das lindas melodias da autoria de Ralph Rainger e Leo Robin, essa obra-prima da téla tem ainda a seu favor a circumstancia de ser um trabalho de Max Fleischer, o famoso criador de Popeye.

Foi precisamente desta união de valores que saiu "Aventuras de Gulliver", um desenho sonoro que está sendo ansiosamente esperado pelos fans.

NOVAMENTE TEREMOS MAUREEN O'HARA EM "VICTIMAS DO DIVORCIO"

Maureen O'Hara em "Victimas do Divorcio"

A RKO Radio Pictures resolveu refilmar essa historia tão cheia de interesse e vibração, e offereceu o papel de Sydney á Maureen O'Hara, a "Esmeralda" de "O Corcunda de Notre Dame"... Para qualquer artista já consagrada seria arriscado aceitar tal papel, uma vez que elle já foi interpretado pela Hepburn... Mas Maureen é irlandeza e... teimosa... Aceitou a offerta e, o film esta feito... De accordo com os criticos americanos Maureen ultrapassou a grande Hepburn, dando-nos uma Sydney que impressiona pela sua sensibilidade... Em "Victimas do Divorcio" que o Palacio estreará na segunda-feira proxima, estão ainda Adolphe Menjou, Herbert Marshall, Fay Bainter, Dame May Witty, Patric Knowles, etc...

"NADA A DECLARAR" — A MAIOR ANECDOTA DA TELA, NO CINE PATHE' PALACIO

Raimu e Saturin Fabre — Os dois comicos do film "Nada a Declarar" que o Pathé Palacio estreará 2ª-feira proxima

"Nada a Declarar" é o film que maior numero de "bolas" vae inspirar ao carioca malicioso. Será estreado por Art-Films, segunda-feira proxima no Pathé Palacio.

"O Passaro Azul" Concurso "Johnny Apollo"

O Rex exhibe, actualmente, um film que não póde ser considerado do mesmo padrão dos outros. Antes de mais nada esta pellicula 20th. Century Fox não é uma producção commum: desses que Hollywood exporta aos milhares, nem é tão pouco pelo seu colorido que se recommenda. Se alguem nos perguntasse: "Vale a pena vêr "O Passaro Azul?" Nós lhe responderiamos: "Se queres esquecer um pouco as tristezas da vida, se as recordações de infancia te assaltam, se estás cansado de tanta mediocridade, vae e assiste "O Passaro Azul". Será uma pausa poetica na tua existencia corriqueira". Sim, porque "O Passaro Azul" é um verdadeiro conto de fadas interpretado por personagens reaes, de carne e osso. Os fans verão, mais uma vez, Shirley Temple, a borralheira do cinema americano e se deliciarão com as aventuras que Maurice Maeterlinck fel-a viver na téla.

E' este o resultado final do concurso "Johnny Apollo": Premiado com um exemplar de "Lua que se Apaga", senhorinha Iracema Rudert, que faz jus, tambem, a 2 entradas do São Luiz. Premiadas com cinco photographias de Tyrone Power, uma para cada uma destas cinco concorrentes, respectivamente: Rose Marie, Elda Faure, Celia Ribeiro Tanile, Regina Nunes Pires e Lucinda de Faria. A's mesmas serão conferidas uma entrada do São Luiz, respectivamente. Premiadas com 2 entradas: Deodete do Valle, Jurecy Filgueiras, Alcidia Corrêa, Ermelinda Pinto, Clarice do Amaral, Lucia da Costa e Geraldina Moura.

Todas as concorrentes mencionadas poderão receber os premios que lhes couberam a partir de quinta-feira, 18 do corrente, na Cia. Brasileira de Cinemas, praça Getulio Vargas, 2, 5º andar, sala 510.

* * *

"Vinhas da Ira" — Brevemente, no São Luiz

BREVEMENTE NO SÃO LUIZ

A historia em si, narra a odysséa de um grupo de 12 agricultores que embarcam num velho caminhão, com 150 dollares no bolso, em direcção á California, procurando trabalho como colhedores de fructas.

Mal chegaram ao logar designado, verificaram que milhares de outros desempregados, tambem leram as circulares annunciando trabalho.

Não ha trabalho, e em poucos dias o alimento tambem escasseia.

"Vinhas da Ira" conta do desespero, da morte que os visita, da crueldade que encontram por toda a parte. O film contém odio, odio contra os policiaes, os prefeitos e os empregadores em geral.

"Vinhas da Ira" tambem faz muitas perguntas, mas, não responde nenhuma! Este film estará brevemente no São Luiz. Breve, no São Luiz!

* * *

Uma Anecdota Sobre Tschaikowsky, o Famoso Compositor Russo

Conta-se que, certa vez, Tschaikowsky, estando de passagem em Roma, entrou numa loja de musica e pediu que lhe mostrassem as ultimas novidades editadas. Apresentaram-lhe varias musicas que elle folheou ligeiramente e, por fim, collocaram á sua frente um caderno sob o titulo "Composições de Tschaikowsky". O famoso mestre, comtudo, poz de lado o caderno e reclamou outras edições. "Se o senão se interessa pelas obras de Tschaikowsky" — disse-lhe o caixeiro — "lamento não ter o que offerecer-lhe". Sorrindo, Tschaikowsky deixou a loja de musicas. Lembramo-nos de contar esta anecdota aos nossos leitores, ante a noticia do proximo lançamento na Cinelandia de "Noite de Baile", producção da Ufa com Zarah Leander, Marika Roekk, Lee Siezak e Hans Stuewe, este no papel do conhecido musicista russo cuja vida artistica e amorosa foi aproveitada no lindo enredo da magistral realização de Carlos Froelich.

LIVRARIA ALVES
Livros collegiaes e academicos

DOIS ULTIMOS DIAS DE "A MULHER QUE EU QUERO", NO "CINE METRO"

Lew Ayres e Laraine Day, que reapparecerão quinta-feira, na téla do Metro, em "O Segredo do Dr. Kildare"

O film glorioso de Hedy Lamarr, "A Mulher que eu Quero", film que desmentiu formalmente toda a critica passada a respeito do valor real e artistico da bellissima estrella (quer dizer que Miss Lamarr não é sómente "a mulher mais bonita de Hoolywood"), já está nos seus dois ultimos dias de exhibição no Metro, para dar logar, a seguir, ao proximo celluloide que a Metro Goldwyn Mayer tem programmado para o Rio, o qual será "O Segredo do Dr. Kildare", pellicula da conhecida série, com Lew Ayres, Lionel Barrymore, Laraine Day e outros dos elencos anteriores, sallentando, como "debutante" no "cast", a novel e interessantissima actriz Helen Gilbert... Neste film, novas e sensacionaes aventuras do jovem e famoso medico.

"A Mulher que eu Quero" destaca, como galã de Miss Hedy, o grande astro Spencer Tracy, o qual agrada plenamente neste papel que representa pela primeira vez na sua vida. Note-se que a Metro, por força de contrato, não exhibirá estes films em nehum outro cinema do Districto Federal, pelo menos durante um anno.

* * *

A Volta de Marlene Dietrich, Segunda-feira, no Plaza

Marlene Dietriche, a estrella de "Atire a Primeira Pedra" que será o cartaz do Plaza, segunda-feira

"Atire a Primeira Pedra", titulo original desta nova sensação, vivida com tanta realidade pela originalissima Marlene, a qual tem neste film actuação identica ao papel que fez em "Anjo Azul".

Junto com Marlene e James Stewart estão notaveis, entre estes Misha Auer, Bran Donlevy, Charles Winhinger, Irene Hervey, Una Merkel, Allen Jenkins, Billy Gilbert e innumeros outros.

"Atire a Primeira Pedra" será estreado no cinema Plaza na proxima segunda-feira e a nova Marlene vae dar o que falar.

A Vida do Dr. Ehrlich

Edward G. Robinson, no formidavel film da Warner "A Vida do Dr. Ehrlich"

William Dieterle, o mesmo mago que nos deu, successivamente "A Histodia de Louis Pasteur", "A Vida de Emile Zola", e "O Corcunda de Notre Dame", tambem dirigiu "A Vida do dr. Ehrlich", que nos relata a luta do homem de sciencia, que não hesita em enfrentar a pobreza e até a burla geral de seus pares, em seu afan de levar a bom termo seus descobrimentos, que tanto beneficiaram a Humanidade.

Por seus meritos incontaveis, a nova producção da Warner bateu todos os anteriores records da Warner, no Strand de Nova York, inclusive o famoso record de Victoria Amarga.

Com Robinson surgem Otto Kruger, Albert Basserman, Ruth Gordon, Maria Ouspenkaya, Theodore Von Eltz, Edward Norris, Montagu Love, etc....

"A Vida do dr. Ehrlich" consolida a victoria do Cinema Biographico e isso estará confirmado, no proximo dia 29 do corrente, quando o Palacio apresentar esse novo triumpho da Warner.

* * *

Roubando Um Milhão Para Conservar Um Amor !

Trabalhador e honesto, labutando em penoso trabalho, economisando dollar por dollar para constituir um lastro que lhe garantisse o futuro. Eis quem era o autor do formidavel roubo de um milhão.

Sua vida de cidadão pacato foi perturbada pela ingratidão dos homens que lhe negaram o direito á felicidade.

Elle tornou-se um ladrão famoso, perseguido a principio por lutar para rehaver suas economias detidas nas mãos de um negociante deshonesto, foi mais tarde perseguido por toda a organização policial dos Estados Unidos, por ter roubado um milhão de dollares.

Este é o argumento de "Roubei um Milhão" com George Raft e Claire Trevor, que o Broadway exhibirá segunda-feira proxima.

E' uma pellicula singular entre as que relatam grandes crimes.

Consultas Gratis

Para as doenças internas e nervosas, o Dr. R. Costa tem methodo proprio para o tratamento, baseado nos principios da doutrina ESPIRITA, attende por correspondencia a todos que lhe enviarem symptomas bem detalhados, nome, idade, enveloppe sellado e sobrescripto para reposta. Pedidos á CHARITAS. Caixa Postal n.º 2538 — Rio de Janeiro.

PROF. MAGNUS HIRSCHFELD

Eminente sexólogo allemão
A QUESTÃO SEXUAL PELO MUNDO
Traducção e adaptação pelo Dr. Julio Paternostro
Estudo da sexualidade, sob todos os seus aspectos, nos 5 continentes. Informações curiosissimas sobre costumes sexuaes nos differentes povos Linguagem simples, instructiva e escorreita
Editorial CALVINO Ltda.
Rua São Bento n.º 26 — Rio de Janeiro
Nas Livrarias . . . . 8$000
Pelo Correio . . . . 9$000

SOCIAES

SEU DESTINO

POR MARY BLAKE ("Editors Press", de Nova York, especial para o DIARIO CARIOCA)

Julho, 16.

A criança nascida nesta data, usualmente, herda as melhores qualidades dos paes. Pouco depois dos dez annos começará a dar provas de ter uma personalidade forte, que conduzil-o-á ao exito.

A mulher nascida em 16 de julho, encontra, quasi sempre, seu melhor guia no proprio senso commum e raras vezes se engana. Seu lar é o melhor reflexo de sua personalidade de maneira que nelle encontrará a felicidade e alegria, uma vez que a elle se dedique com fervor. Deve se interessar pelas questões sociaes, pois ellas a favorecerão grandemente. Precisa não confundir os desejos de seus amigos e parentes que desejam ajudal-a, julgando que querem critical-a. As profissões que lhe são favoraveis são o magisterio, a medicina em todas as suas manifestações, o theatro e o commercio. Tendo o amor como base de seu casamento, seu successo na vida matrimonial é certo.

O homem que nasceu nesta data ispira confiança atodo mundo, tanto

negocios.

Como dentista chimico, educador, actor, medico e engenheiro tem um futuro brilhante.

Nesta data nasceram Raul Amundsen, celebre explorador norueguez (1872) e João Baptista Corot, celebre pintor (1796).

CARNET

Realiza-se no proximo dia 10 do corrente, no Casino Atlantico, o jantar-dansante commemorativo da passagem do 1º anniversario do Centro de Assistencia Social de Copacabana, de cuja directoria é presidente a exma. sra. Eurico Gaspar Dutra. Essa festa de alta elegancia social é em beneficio dos cofres do Centro, que vem prestando relevantes serviços a centenas de lares pobres de Copacabana, Leme e Ipanema.

Os ingressos para essa reunião de caridade e distincção já estão sendo distribuidos pela directoria e a reserva de mesas póde ser feita pelo telephone 47-3034.

— Em virtude de ter obtido a cathedra de Direito Internacional Privado, da Faculdade Nacional de Direito, o dr. Haroldo Valladão será homenageado no dia 3 de agosto, com um almoço, no Automovel Club do Brasil, pelos seus collegas, amigos e discipulos.

As listas encontram-se no Automovel Club e no "Jornal do Commercio".

— Ao dr. Othon Leonardos e senhora, os amigos e admiradores vão offerecer um jantar de despedida por motivo de sua proxima viagem aos Estados Unidos, no dia 22 do corrente, segunda-feira, ás 23 horas no grill do Casino da Urca. As listas de adhesões se encontram á rua Mexico, 90, sala 103, Edificio Rex. 15, sala 1512 e na portaria da Escola Politechnica.

— O Club Municipal, realiza no proximo dia 20 uma soirée dansante.

— Continua despertando enthusiasmo nas rodas sanchristovenses a festa-dansante que a directoria do Club São Christovão está organizando para o proximo dia 20, sabbado.

Para o mez de agosto está sendo planejada uma festa de arte e para setembro o baile da Primavera.

— No Club Paysandu', em Copacabana, realiza-se com a approvação da Cruz Vermelha Brasileira, todas as quartas-feiras, um "Chá-Bridge", em beneficio das victimas da guerra.

— O Departamento Social do Tijuca Tennis Club offerecerá aos seus associados e familias, no proximo sabbado, dia 20, ás 21 horas, um interessante espectaculo de alta magia pelo "The Great George", com um programma de sensação.

No sabbado, 27, o gremio enjuti levará a effeito, ás 20 horas, uma Noite de Arte Infantil com o concurso de graciosos filhos de associados que tenham, no maximo, 12 annos As inscripções acham-se abertas, até o dia 20. O programma constará de anecdotas, bailados, danças classicas, monologos, dialogos, poesias e canções.

No dia seguinte, domingo, será realizado das 17 ás 20 horas, um chá-dansante, no salão nobre.

ANNIVERSARIOS

Fazem annos hoje: os srs.: general Azeredo Coutinho, cel. Emilio Fernandes de Souza, Doca, ten. cel. Nicanor Porto Virmond, major Honorio Hermeto Bezerra Cavalcante, drs. Joaquim Pires Ferreira e Americo Werneck Junior, Moacyr de Almeida Rego, Francisco Goulart Magalhães, Antonio Nunes Ouriques, José Barros, Francisco Lopes, Armando Augusto Coutto, Ney M. Caldas, Adalberto de Oliveira, Americo Ferreira da Costa, Wenceslau Carreiro da Silva, José de Barros, Homero Monteiro Gustavo Cotrim, Manoel Lobão e Alvaro Silva.

Senhorinhas: Maria Etther Irarrazaval Zanartu e a menina Francellina Loureiro.

..Senhoras: Marietta Marques, Olgarita Silveira, Esther Valmosi, Maria Eduarda Lopes Vargas, Ottto Prazeres, Maria do Carmo Vidigal São Payo, e Angelina Amazonas da S. Costa.

— Faz annos hoje o sr. Mario de Almeida Borges Barreto, funccionario do Ministerio da Educação e Saude Publica.

— Faz annos hoje a sra. Palmyra Pimentel, esposa do nosso collega de imprensa Osmundo Pimentel.

— Completa hoje mais um anniversario natalicio a sra. Carmen Delduque, esposa do sr. Caetano Ferraz Delduque, funccionario da Prefeitura Municipal.

— Transcorre hoje o anniversario natalicio do sr. Fernando Villaça, administrador da Medico Cirurgica dos Empregados Municipaes.

Por esse motivo, os amigos, collegas e admiradores do anniversariante, vão prestar-lhe justas homenagens.

— A data de hoje regista a passagem do anniversario natalicio do sr. José Porphirio de Oliveira, funccionario da Prefeitura e auxiliar da sala de imprensa. Os amigos e collegas do anniversariante, vão prestar-lhe merecidas homenagens.

CASAMENTOS

Realiza-se hoje o enlace matrimonial do sr. Estanislau Antonio Véra, destacado funccionario da Caixa Economica, filho do dr. Jacintho Véra, e de d. America da Rocha Pombo Véra, já fallecidos, com a senhorinha Esther Andréa, filha do sr. Amadeu Andréa, alto funccionario do "Jornal do Commercio", e de d. Thaer Andréa.

O acto civil terá logar ás 13 horas, no pretorio desta capital, e o religioso ás 20 horas, na igreja Nossa Senhora do Carmo.

NASCIMENTOS

Está em festa o lar do sr. José Murillo Nunes, funccionario do Ministerio do Trabalho, e de sua esposa, d. Elza Barroso Nunes, com o nascimento do primogenito do casal, que receberá na pia baptisma o nome de Murillon.

— O lar do sr. Oswaldo da Fonseca Porto, funccionario do Banco Germanico, e de sua esposa, d. Zuleika Lopes Porto, está enriquecido com o nascimento de uma menina que receberá na pia baptismal o nome de Dilma.

— Com o nascimento de um menino, que recebeu o nome de Othon, está em festa o lar do casal Dora Kastrupp Santos-Sr. Helio de Oliveira Santos, medico legista-radiologista.

FESTAS

Realiza-se no dia 20 do corrente, sabbado proximo, nos salões do Automovel Club do Brasil, o baile que os professores licenciados em 1939 pela Faculdade Nacional de Philosophia farão realizar em commemoração de sua formatura. A festa que terá inicio ás 23 horas, constará com o concurso de Fon-Fon e sua orchestra.

VIAJANTES

Procedente da Bahia encontra-se nesta capital o sr. Antonio Massara, presidente do Rotary Club e director da Associação Commercial daquelle Estado do norte.

Lãs Escocezas !!

As ultimas novidades
JERSEY LÃ ESCOCEZ ! !
typos completamente novos
Casa Barbosa Freitas
AVENIDA RIO BRANCO, 136

Conserve-se fóra da guerra

A guerra é um acontecimento de tanta transcedencia para o mundo que qualquer homem, por mais distante que se encontre do seu fóco, sente em si mesmo as suas terriveis repercussões. Póde-se dizer que não ha pessoa, de mediana educação, que não esteja, de certo modo, empenhada na luta que se trava nos campos europeus. A bem dizer, não ha espiritos neutros. Cada qual tomou o partido dos seus preferidos e bate-se, com a mesma vehemencia dos soldados. Apenas é uma batalha nervosa. Cada qual soffre no intimo do seu organismo, nas suas cellulas mais nobres, os anseios das victorias e as decepções da derrota. Esses choques anniquilam as energias vitaes e concorrem para enfraquecer o corpo e preparal-o para a invasão das mais graves enfermidades. Não permita que a guerra destroce o seu organismo. Courace o seu systema nervoso, fazendo uso systematico do Benal. Essa formula maravilhosa, ultima acquisição da sciencia, garante o equilibrio dos nervos, evita os choques, pensos, mantem a tranquilidade, garante o somno reparador, defende como uma poderosa trincheira a sua energia vital. Ganhe mais forças para a guerra, munindo-se do Benal. Benal é uma formula incomparavel do professor Austregesilo.

DR. EDMUNDO HAAS

Director da Casa de Saude Dr. Abilio — Neuro Psychiatra — Estados Nervosos — 7 SETEMBRO, 94 3.º andar — 22 8303. Cons.

S. O. S. — Serviço de Obras Sociaes

ASSEMBLÉA GERAL
1.ª convocação

De accordo com os artigos 25 e 27 dos Estatutos, a directoria de "S. O. S.", convoca seus associados para uma Assembléa Geral, a realizar-se em 19 do corrente, ás 16 horas na sua séde, á avenida Mem de Sá numero 152, afim de ouvirem a leitura do relatorio e prestações de contas relativas ao sexto exercicio annual da Sociedade, encerrado em 30 de Junho do corrente anno. Rio de Janeiro, 15 de Julho de 1940.

Edith Fraenkel, presidente

TEM CASPA? Caem os Cabelos?
JUVENTUDE ALEXANDRE
ELIMINA A CASPA
Evita a Quéda
BELEZA e VIGOR DOS CABELOS

CARTAZ DO DIA

São Luiz — "Pobre Millionaria" (United) com Merle Oberon Horario: 2 — 4 — 6 — 8 e 10 horas.

Plaza — "Zanzibar" (Universal) com James Craig e Lola Lane — Horario: 2 — 4 — 6 — 8 e 10 horas.

Metro — "A Mulher que eu Quero" (Metro Goldwyn) com Spencer Tracy e Hedy Lamarr — Horario: 1|2 dia — 2 — 4 — 6 — 8 e 10 horas.

Palacio — "O Sympathico Jeremias" (Sono Films) com Barbosa Junior. — Horario: 2 — 3.40 — 5.20 — 7.00 — 8.40 e 10.20 horas.

Odeon — "Cadetes em Apuros" (Warner) com Priscilla Lane. — Horario: 2 — 3.40 — 5.20 — 7.00 — 8.40 e 10.20 horas.

Imperio — "Charlie Chan no Panamá" (Fox Film) com Sidney Toler — Horario: 2 — 3.40 — 5.20 — 7.00 — 8.40 e 10.20 horas.

Gloria — "Cineac Gloria", "Os Ultimos Jornaes da Guerra" e "Desenhos Colloridos".

Pathé Palacio — "Lagrimas de Palhaço" (Art Films) com Beniamino Gigli. — Horario: 2 — 4 — 6 — 8 e 10 horas.

Rex — "O Passaro Azul" (Fox Film) com Shirley Temple. — Horario: 2 — 3.40 — 5.20 — 7.00 — 8.40 e 10.20 horas.

Broadway — "Abuna Messias" com com Camillo Pilotto. — Horario: 2 — 4 — 6 — 8 e 10 horas.

CENTRO

Eldorado — "O Gato e o Canario" e "O Garoto das Arabias".

Parisiense — "O Corcunda de Notre Dame".

Opera — "Traidora" e "A Garota da 5ª Avenida".

Metropole — "Estalagem Maldita" e "A Bem Amada Impostora".

Pathé — "Berço de Estrellas".

Popular — "A Lei da Fronteira", "Jovem no Coração" e "Cavalleiros de Ferro".

Primor — "O Corcunda de Notre Dame".

Floriano — "Hollywood em Desfile" e "Mr. Wong Detective".

Paris — "Paixonite Aguda" e "Aventuras de Pinocchio".

São José — Meu Reino por um Amor".

Iris — "Deuses de Barro" e "Dinheiro Falso".

Ideal — "Florisbella" e "O Canario da Serra".

Mem de Sá — "Coração de Bandido" e "O Homem Immortal".

Lapa — "Cysne Branco" e "Cavadores de Ouro".

BAIRROS

Polytheama — "Imitação da Vida" e "O Garoto das Arabias".

Guanabara — "A Conquista do Atlantico" e "O Inspector Hornleigh".

Roxi — "A Casa Sinistra".

Pirajá — "Esquina do Peccado".

Ipanema — "Labios Sellados" e "Nancy e a Escada Secreta".

Ritz — "Alarma na Linha Maginot" e "Legião da India".

Varieté — "Ver, Ouvir e Calar" e "Tortura de uma Alma".

Americano — "Mais do que Secretaria" e "A Familia Jones em Hollywood".

Rio Branco — "Ilha dos Renegados" e "Bairros de Nova York".

Bandeira — "Loucuras da Mocidade" e "O Homem da Pasta".

Avenida — "Coração de um Trovador".

America — "O Gato e o Canario".

Guarany — "Reporter n. 1" e "Legião Negra".

Catumby — "O Ultimo Aviso" e "Falsaria".

Apollo — "Homens Marcados".

São Christovão — "A Verdadeira Gloria".

Jovial — "Mr. Wong Detective" e "Aventuras no Collorado".

Tijuca — "Um Crime em Sing-Sing".

Villa Isabel — "Heróes Esquecidos" e "Torchy Brinca com o Fogo".

Velo — "Cruel é o meu Destino" e "Canta Cow-Boy".

Edison — "Coração de Bandido" e "Servidores da Lei".

Grajahu' — "Um Crime em Sing-Sing" e "Rythmo Serrano".

Haddock Lobo — "Traquina Querida" e "A Ultima Confissão".

Maracanã — "A Volta do Dr. X" e "Garota Apaixonada".

Fluminense — "Solteira por Capricho" e "A Familia Jones em Hollywood".

SUBURBIOS
(Central)

Mascotte — "Robinson Suisso" e "Quando a Mulher Vira Bicho".

Meyer — "Princeza das Selvas" e "Andy Hardy Cow-Boy".

Para-Todos — "A Lei da Fronteira" e "O Crime do Correio de Lyon".

Beija-Flor — "Florisbella" e "A Bem Amada Impostora".

Quintino — "A Imperatriz Louca" e "A Ultima Corrida".

Piedade — "A Pequena do Rio" e "Dinheiro Falso".

Colyseu — "Viuva Alegre".

Alpha — "O Tufão" e "Nicia".

Modelo — "A Conquista do Atlantico" e "A Vida Começa aos 14".

Madureira — "Heróes Esquecidos".

Moderno — "Na Antiga Nova York" e "Canta Cow-Boy".

Realengo — "Patrulha Perdida" e "A Perseguida".

Imperial — "Amor e Odio" e "Pirataria do Ouro".

Campo Grande — "Campeão Gozado" e "Garota Apaixonada".

SUBURBIOS
(Leopoldina)

Rosario — "Mme. e seu Modormo" e "Sob o Uniforme Branco".

Ramos — "Um Golpe Errado" e "Sacrificio de Irmão".

Paraiso — "O Mexico Canta" e "Carnaval na Neve".

Oriente — "3 Horas de Amor" e "Homem Pratico".

Penha — "O Anjo da Fé".

Santa Cecilia — "Carnaval na Neve" e "Salteadores do Deserto".

Braz de Pinna — "Amor dos Simples" e "Terra Braba".

THEATROS

SERRADOR — "Suicidio por amor" de Abadie Faria Rosa, ás 20 horas, Companhia Procopio Ferreira.

RIVAL — "Maridos em segunda mão", Henrique Pongetti, ás 20 e 22 horas, Comp. Jayme Costa.

CARLOS GOMES — "Uma Cura de Amor" de José Wanderley, ás 20 e 22 horas.

RECREIO — "Guela de pato", revista de N. Tangerini, ás 20 e 22 horas — Aracy Cortes

APOLLO — "O Tio Joaquim".

CASA DO CABOCLO — "O Leão do Tororó" de Luiz Quesada, ás 20 e 22 horas.

A NOSSA OPINIÃO

A INDUSTRIA DO OURO

Com o advento de um regime de trabalho intenso, objectivando a intensificação da industria extractiva no Brasil, a Nação tem diante de si as mais auspiciosas perspectivas.

Na industria extractiva mineral, o aspecto que suscita maior interesse nos espiritos voltados á analyse da nossa vida economica é, sem duvida, a extracção do ouro. Por isso é que se torna de grande alcance a publicidade de commentarios como o que fazemos agora, acerca da producção do ouro em Minas Geraes, em comparação a do Brasil, através do movimento de compra desse precioso metal pelo Banco do Brasil.

Este movimento, no decorrer do anno de 1938, offerece indice numerico bastante expressivo. Por elle se vê o quanto concorre para aquella unidade federativa para o computo geral da producção brasileira do metal amarello. Analysando-se os dados que se seguem, obtem-se resultados taes que nos convencem da boa organização desse ramo de industria extractiva, tradicionalmente a mais perfeita do Brasil.

* * *

Vejamos o movimento de compra do ouro effectuada pelo Banco do Brasil em 1938. Congregando mensalmente parcellas que attingiam o minimo de cerca de 395 kilos e o maximo de, approximadamente, 768 kilos. O Banco do Brasil adquiriu em 1938 o total de 6.737.952 grammas no valor de, approximadamente, 143 mil contos.

O ouro comprado procedeu de dois systemas de producção, a que o Banco do Brasil denominou producção das minas de particulares. Separaram-se essas maneiras de producção e se obteve a cifra de 2.123 kilos de ouro provenientes de particulares, que são, sem duvida, aquelles exploradores que se utilizam de processos em geral rudimentares na exploração do ouro de alluvião. Nessa parte é que se salienta a contribuição de Minas Geraes, no total do producto oriundo das minas, comprado pelo Banco do Brasil. Aquelle Estado concorreu com 4.268 kilos de ouro, em quanto que todas as compras effectuadas pelo Banco no paiz alcançaram apenas cerca de 4.615 kilos, como vimos ha pouco. Minas concorreu, portanto, com mais de 90 por cento do ouro que o Banco do Brasil comprou no anno passado. Quanto ao ouro de procedencia particular, a contribuição do Estado foi quasi de 16 por cento. O Banco comprou, em 1938, dois mil cento e vinte e tres kilos. Deste total 358 kilos foram adquiridos em Minas Geraes.

* * *

O governo do sr Getulio Vargas, com o largo programma que traçou, de soerguer todas as forças economicas do paiz, vem dessa forma cumprindo os seus compromissos. A industria extractiva nacional, sob a égide do novo regime, toma proporções animadoras Não é licito admittir qualquer fraqueza na realização daquelle programma. O trabalho de hoje vem rehabilitar o Brasil do desanimo e da falta de iniciativas das gerações passadas. As reservas de energias da nossa gente despertaram para o trabalho intenso que dará ao nosso paiz o logar que lhe compete na America e no mundo.

NO RIO TRES JORNALISTAS NORTE-AMERICANOS

Como foi noticiado, chegaram ao Rio de Janeiro, na tarde de domingo, pelo avião "Douglas", da linha internacional da Pan American Airways, procedentes de Buenos Aires, os jornalistas americanos srs. Frederick Graham, redactor aeronautico do "New York Times", Joseph Edgerton, redactor aeronautico do "Washington Star" e Joseph Barnes, redactor de noticias do Exterior do "New York Herald Tribune".

Hontem, o sr. Joseph Barnes, noticiarista internacional do "New York Herald Tribune", deixou o Rio, pelo avião da carreira, com destino á Havana, onde acompanhará os trabalhos da Conferencia Pan-Americana dos ministros do Exterior, ao passo que os seus collegas, Frederick Graham e Joseph Edgerton, permanecerão ainda na capital até a proxima quinta-feira.

O cliché acima focaliza o desembarque dos jornalistas norte-americanos.

Ampliadas as Attribuições da Carteira de Redescontos do Banco do Brasil

Um Decreto do Presidente da Republica, Sobre as Actividades Desse Departamento do Estabelecimento de Credito Federal

O presidente da Republica assignou um decreto-lei, no qual são ampliadas as attribuições da Carteira de Redescontos do Banco do Brasil, e dando outras providencias, e do seguinte theor:

"Artigo 1º — A Carteira de Redescontos do Banco do Brasil fica autorizada, pelo prazo de dois annos, contados da data do presente decreto-lei, e sem prejuizo das operações normaes previstas na lei n. 449, de 14 de junho de 1937, a redescontar letras de cambio ou notas promissorias cujo aceitante ou emittente exerça sua actividade na agricultura, pecuaria ou industria, desde que tenham a garantia de "warrants" emittidos por empresas de armazens geraes, penhor conhecimento de embarque ou certificados de deposito, inclusive os de que trata o artigo 3º, de productos de difficil deterioração. Esses favores são extensivos ás cooperativas legalmente constituidas.

Artigo 2º — Os titulos referidos no artigo anterior, tendo qualquer das garantias nelle enumeradas, poderão ser emittidos directamente á ordem dos Bancos redescontadores.

Artigo 3º — Nos centros de producção ou exportação, onde não existirem empresas de armazens geraes ou onde estas forem insufficientes, os productores poderão, para o effeito do presente decreto-lei, arrendar aos Bancos, mediante contrato de comodato, armazens de sua propriedade, para nelles serem depositados os bens apenhados, que ficarão confiados á guarda e conservação do comodatario, na qualidade de fiel depositario, nomeado pelos contratantes. Os certificados de deposito de mercadorias em taes condições ficam incluidos entre as garantias enumeradas no artigo 1º, ficando o Banco redescontador responsavel pela regularidade e boa guarda do deposito.

Artigo 4º — O prazo para vencimento das letras de cambio ou notas promissorias, de que trata o presente decreto-lei, poderá ser até de um anno, conforme a natureza dos productos que constituirem a garantia e as condições dos respectivos mercados.

Artigo 5º — Em nenhum caso a taxa de redesconto para as operações a que se refere este decreto-lei excederá de seis por cento (6%).

Artigo 6º — Não serão admittidos a redesconto os titulos cuja importancia exceder de setenta por cento (70%), do valor dos productos dados em garantia.

Artigo 7º — A Carteira de Redescontos publicará, para conhecimento dos interessados, a relação dos productos que serão admittidos aos beneficios do presente decreto-lei, bem como dos prazos em relação a cada um delles estabelecidos, de accordo com o disposto no artigo 4º.

Artigo 8º — Revogam-se as disposições em contrario".

Dr. José de Albuquerque
Membro da Sociedade de Sexologia de Paris
CLINICA ANDROLOGICA — DOENÇAS SEXUAES DO HOMEM
Rosario, 172, de 1 ás 7

Uma Bella Festa Na Escola Argentina

Homenageada a Professora Portenha Joanna Esther Gutierrez

A professora Joanna Gutierrez saudando o chefe do Governo e um aspecto da benção da bandeira

As professoras e alumnos das escolas primarias realizaram, hontem, expressiva festa em homenagem á professora Joanna Esther Gutierrez, representante do Conselho Nacional de Educação da Argentina, que ora visita o Brasil.

A cerimonia teve logar na Escola Argentina, no boulevard 28 de Setembro, sob a presidencia do sr. Getulio Vargas e com a presença da sra. Darcy Vargas, cardeal Sebastião Leme, ministro Eurico Dutra, ministro Oswaldo Aranha, prefeito Henrique Dodsworth, generaes Pedro Cavalcanti, Valentim Benicio e Pinto Guedes, coroneis Jesuino de Albuquerque, Pio Borges e Jonas Corrêa, e de outras altas autoridades, civis e militares, assim como de todos os membros da Embaixada argentina.

A recepção á illustre educadora argentina teve, dessa maneira, uma grande significação, causando, a todos, magnifica impressão.

O chefe do Governo chegou á Escola Argentina em companhia de sua esposa, sendo alvo de grandes homenagens. S. exa. atravessou o pateo e subiu as escadas, entre alas de alumnos que lhe jogaram petalas de flores.

NO AUDITORIUM

A cerimonia foi realizada no auditorium, tomando o sr. Getulio Vargas logar á mesa entre a sra. Darcy Vargas e o cardeal Sebastião Leme. A professora Joanna Gutierrez ficou á esquerda da esposa do chefe do Governo.

Após a execução dos Hymnos do Brasil e da Argentina pelos alumnos da Escola, falou, recordando a amizade que liga os dois paizes americanos a educadora Alba Canisares Nascimento, chefe do 7.º Districto Educacional.

ENTREGA DE MENSAGENS E DE LIVROS

O Orpheão Escolar executou, em seguida, o Hymno á Bandeira, da Argentina. A professora Gutierrez procede a entrega das mensagens, livros, retratos, comendas e etc., que o Governo de seu paiz e todas as escolas argentinas a fizeram portadora.

Em primeiro logar, o presidente Getulio Vargas recebe das mãos da educadora uma mensagem de saudação do Instituto Argentino de Cultura do Magisterio. Foi entregue ao prefeito Henrique Dodsworth, para as alumnas do Instituto de Educação, uma placa com esta inscripção: "Uma mesma raça, um mesmo ideal, um mesmo serviço espiritual — Tudo nos une".

A' Escola Argentina foi enviado um retrato autographado do presidente Roberto Ortiz; aos alumnos da Escola Mitre, o retrato de seu patrono, enviado pelo Departamento de Instrucção de Buenos Aires; ao ministro da Educação, um rico pergaminho, offerta de D. Pedro Ledesma, titular da mesma pasta, naquelle paiz amigo. Uma photographia de San Martin é offerecida ao secretario da Educação, coronel Pio Borges. E a seguir, a professora Gutierrez faz a entrega de todos os livros e outros objectos ás alumnas e professoras de todos os institutos de ensino primario e secundario do Rio.

SAUDAÇÃO A' SRA. DARCY VARGAS

Terminando suas palavras, em nome da mulher argentina, a professora Gutierrez fez eloquente saudação á sra. Darcy Vargas.

A BOLSA DE IMMOVEIS

Será Hoje a Solennidade da Inauguração

E' finalmente hoje que se inaugura a Bolsa de Immoveis do Rio de Janeiro, instituição que ha muito vinha sendo reclamada pelo desenvolvimento urbano da cidade. A cerimonia, que se realizará ás 17 horas no salão de pregões da Bolsa de Immoveis á Avenida Rio Branco 128, com a presença do representante do chefe da Nação, dos ministros da Justiça, da Fazenda e do Trabalho, do prefeito Henrique Dodsworth, do director do Departamento de Imprensa e Propaganda, dr. Lourival Fontes, do presidente da A. B. I., dr. Herbert Moses, de presidentes de varios institutos economicos e associações de classe, do dr. Nelson Mendes Caldeira, presidente da Bolsa de Immoveis de São Paulo.

A cerimonia realizar-se-á no salão de pregões da Bolsa de Immoveis. Na secretaria será inaugurado o retrato do presidente Getulio Vargas, como homenagem ao chefe do Governo que, varias providencias opportunas vem tomando em favor do desenvolvimento das transacções immobiliarias do paiz. Todos os proprietarios e interessados na negociação immobiliaria poderão conhecer o Salão de Pregões da Bolsa de Immoveis, que lhes vem trazer, sem duvida alguma, os elementos para mais rapida mobilização de valores, bem como para maior garantia das operações.

O AVIÃO DESCEU NOS FUNDOS DE UMA SERRARIA

EVITADO GRAVE DESASTRE DEVIDO A PERICIA E A CALMA COM QUE AGIU O PILOTO

RIO CLARO, 15 — S. Paulo — (A. N.) — O piloto rioclarense Roberto Schurmann, foi alvo de grande admiração dos habitantes desta cidade, demonstrando grande pericia, ao evitar que um pequeno accidente de aviação, verificado nesta cidade, tomasse grandes proporções. Tendo o motor falhado na saida de uma espiral, o aviador conseguiu levar o apparelho planando, até os fundos da Serraria R. Claro onde pousou com damnos minimos para o avião e sem soffrer o mais leve ferimento. O perigo foi grande, porque nas proximidades da serraria, estão os fios de alta tensão, da Cia. Paulista.

"A Economia e a Justiça Social no Discurso de 11 de Junho"

Realiza-se hoje, ás 17 horas, no Palacio Tiradentes, a segunda conferencia da serie organizada pelo Departamento de Imprensa e Propaganda, em torno do discurso do presidente Getulio Vargas, no dia 11 de junho. Falará o escriptor Bezerra de Freitas, que apreciará a oração presidencial sob o thema: "A economia e a justiça social no discurso de 11 de junho". A sessão será presidida pelo ministro Waldemar Falcão, sendo franqueada a entrada ao publico.

A IX EXPOSIÇÃO De Animaes, em São Paulo

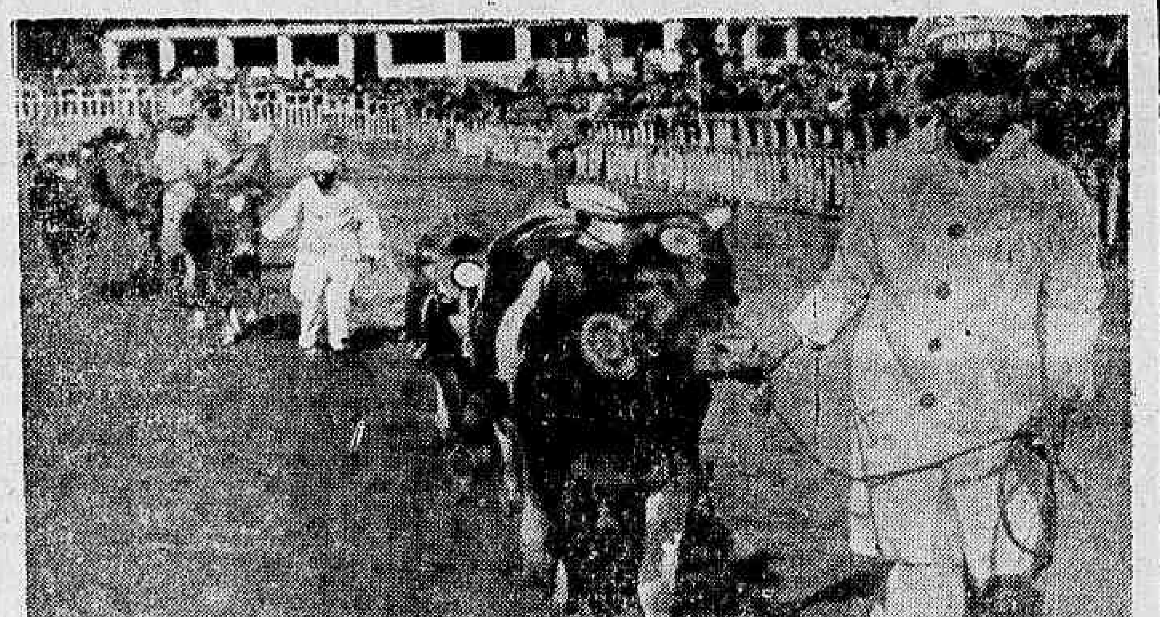

SÃO PAULO, 15 (Do correspondente) — Teve grande brilhantismo a inauguração, sabbado ultimo, da IX Exposição de Animaes e Productos Derivados. A [illegible], conforme noticiámos foi presidida pelos srs. Adhemar de Barros e Fernando Costa, estando presentes representantes das autoridades federaes, expositores, criadores e grande numero de interessados. No domingo foram realizados os julgamentos e conferidos premios aos melhores productos expostos. No cliché acima vê-se o desfile dos animaes premiados.

A GUARNIÇÃO DA VILLA MILITAR RECEBEU, HONTEM, A VISITA DOS ADDIDOS MILITARES ESTRANGEIROS

FOI-LHES OFFERECIDO UM ALMOÇO NO BATALHÃO "VILLAGRAN CABRITA"

Dois aspectos da visita dos addidos militares á guarnição da Villa Militar

Como antecipamos, os addidos militares estrangeiros proseguiram, hontem, pela manhã nas visitas que vêm fazendo aos estabelecimentos e quarteis da tropa desta capital, por especial homenagem aos mesmos, da Secretaria Geral do Ministerio da Guerra, sendo observado nessas visitas o programma approvado pelos generaes ministro da Guerra e chefe do Estado Maior do Exercito.

Na visita de hontem á guarnição da Villa Militar, os addidos militares foram acompanhados pelos officiaes brasileiros postos á sua disposição, chegaram ao local ás 9 horas da manhã e depois de fazerem um percurso geral por toda aquella Villa para conhecerem os seus quarteis, foram conduzidos ao Quartel General do commandante da Infantaria Divisionaria, general Heitor Borges. Recebidos por esse official que se achava acompanhado por todos os commandantes das unidades aquartelladas na Villa Militar, foram logo depois os addidos ao Quartel do 2.º R. I., cujo commandante, cel. Demerval Peixoto lhes proporcionou uma demonstração de educação physica pela respectiva tropa. Após, passaram a percorrer todas as dependencias do quartel que deixaram ás 11 horas, sendo antes homenageados no salão de honra do Regimento, havendo nessa occasião usado da palavra o coronel Demerval que fez um expressivo discurso.

Do quartel do 2.º R. I. passaram para a Escola das Armas, cujo commandante coronel Glycerio Fernandes Gerpes lhes mostrou todas as installações do modelar estabelecimento de ensino onde a nossa officialidade aperfeiçoa os seus conhecimentos.

Finalmente os addidos militares visitaram o Quartel do Batalhão Vilagran Cabrita, cujo commandante, tenente coronel Nestor Pegado depois de lhes proporcionar uma visita a todo o aquartellamento, os homenageou com um almoço no Casino dos Officiaes, homenagem essa que transcorreu num ambiente de grande cordialidade, sendo nessa occasião trocados varios brindes.

Os addidos militares que tomaram parte nessa visita, são os seguintes: coronel Jean Schwartz, (França); ten. cel. Antonio Paladino, (Argentina); major Tomas D. White, (Estados Unidos); coronel Meliton Brito, (Bolivia); ten. coronel Ioito Kôko, (Japão); ten. coronel Ricardo Alaiza, (Peru'); major José Batista Vedia, (Uruguay); ten. cel. Guilermo R. Novoa, (Chile); coronel A. J. Miley, (Inglaterra), e general Pauline Antojla, (chefe da Missão Militar Paraguaya, cursando as escolas do Brasil).

Dois Milhões de Ouvintes Num Programma do Brasil !

A INICIATIVA DO D. I. P.

Dircinha Baptista

Teve o maior exito o programma que o Departamento de Imprensa e Propaganda transmittiu, domingo, para os Estados Unidos e Canadá, num intercambio cultural e artistico, através a Columbia Broadcasting Systhem e a Canadian Broadcasting Corporation. Essa cadeia, a maior da America e, talvez de todo o mundo, possue cerca de dois milhões de ouvintes, entre as suas 195 emissoras.

O programma constou de uma reportagem sobre o nosso Carnaval, com as impressões populares. E no supplemento musical, foram escolhidas as melodias de maior successo no Carnaval deste anno, através a interpretação de dois artistas do nosso broadcasting: Dyrcinha Baptista e Francisco Alves.

Curso Superior de Assistencia Social

Conforme estava annunciado, devia ser inaugurado hoje, com a presença do ministro da Educação, sr. Gustavo Capanema, o Curso Superior de Assistencia Social que se destina a formar technicos em questões sociaes. A cerimonia, entretanto, foi adiada para terça-feira, 23 do corrente, devendo ter inicio ás 17 30 horas, na séde da Cruz Vermelha Brasileira. Pronunciará então a conferencia inicial o professor Pedro Calmon, que dissertará sobre "Evolução do Direito e o Direito Social".

Administração da Cidade

Prefeitura do Districto Federal

GABINETE DO PREFEITO

Estiveram com o prefeito os senhores: general Newton Cavalcanti e o dr. Georgino Avelino.

Em despacho: dr. Pio Borges, Secretario Geral de Educação e Cultura.

PAGAMENTOS DE HOJE NA CAIXA REGULADORA DE EMPRESTIMOS

O dr. Edgard Leite Ribeiro, director da Caixa Reguladora despachou para hoje, o pagamento dos seguintes emprestimos:

Matriculas ns.: 21.109 — 21.909 — 2.776 — 18.990 — 4.260 —

15.183 —	25.049 —	22.758 —
5.904 —	24.350 —	18.341 —
11.240 —	200 —	13.580 —
31.280 —	5.437 —	13.867 —
23.917 —	13.187 —	6.599 —
9.797 —	14.407 —	7.219 —
2.445 —	22.795 —	16.321 —
9.039 —	4.903 —	15.437 —
4.120 —	15.319 —	13.566 —
5.486 —	13.520 —	1.555 —
9.733 —	12.715 —	42.043 —
5.904 —	21.065 —	17.523 —
11.944 —	23.686 —	18.683 —
20.632 —	40.478 —	25.331 —
20.463 —	20.667 —	3.058 —
4.189 —	40.029 —	11.888 —
22.731 —	849 —	368 —
28.941 —	24.271 —	9.836 —
2.591 —	22.649 —	11.054 —
11.209 —	18.749 —	11.214 —
20.585 —	8.649 —	18.699 —
25.949 —	17.598 —	228

Americo Ferreira Barbosa, Carlos Alberto Joselli, Faustino de Azevedo Cunha, Manoel Pereira de Rezende, Tharcio de Oliveira, Aline Rodrigues Pimenta, Manoel Gaspar de Oliveira, Constancio Baptista da Silva, Olympio José de Oliveira, José Pinheiro Machado, Ernani da Cruz Pereira, Antonio Fernandes Sobrinho — Apresentem ultimo checheque.

Americo Gonçalves Porto Carrero — Compareça.

Comparecimento: Alberto Moreira da Rocha.

João Caetano de Oliveira — Apresentar o numero da carteira funccional.

—— Os emprestimos já annunciados só serão pagos ás quintas-feiras.

—— Os pagamentos não procurados dentro de 30 dias da data da publicação, serão cancellados.

PHARMACIAS DE PLANTÃO, HOJE, NO DISTRICTO FEDERAL

Pharmacias de plantão na noite de hoje, depois das 20 horas — Decreto-lei n. 2.086, de 25-3-940:

Marechal Floriano, 89 — Senador Pompeu, 99 — Marechal Floriano 48 — Alfandega, 74 — Buenos Aires, 299 — São José, 112 — Alcindo Guanabara, 15 — Pedro I, 20 — Avenida Mem de Sá, 80 — Praça Cruz Vermelha, 28 — Bento Lisboa, 92 — Cattete, 287 — Marquez de Abrantes, 214 — Laranjeiras, 268-A — General Polydoro, 2 — Voluntarios da Patria, 152 — São Clemente, 94 — Marquez de São Vicente, 18 — Jardim Botanico, 12 — Real Grandeza, 313 — Ataulpho de Paiva, 298 — Avenida N. S. Copacabana, 209 — Visconde de Pirajá, 623 — Visconde de Pirajá, 338 — Julio de Castilhos, 15 — Avenida N. S. Copacabana, 498 — Francisco Octaviano, 32 — Avenida N. S. Copacabana, 599 — Marquez de Sapucahy, 285 — Harmonia, 54 — Sacadura Cabral, 355 — Estacio de Sá, 90 — Commandante Maurity, 90 — Machado Coelho, 73 — Lauro Muller, 64 — Pedro Alves, 273 — Haddock Lobo, 153 — Aristides Lobo, 238 — Catumby, 86 — Itapirú, 175 — Avenida Paulo de Frontin, 516 — São Christovão, 566 — São Januario, 188 — Figueira de Mello, 335 — São Christovão, 829 — São Januario, 27 — Conde de Bomfim, 832 — Conde de Bomfim, 301 — São Francisco Xavier, 3 — São Francisco Xavier, 194 — Avenida 28 de Setembro, 236 — Pereira Nunes, 279 — Barão de Mesquita, 588 — Barão de Mesquita, 1.039 — Visconde Sta. Isabel, 195-A — 24 de Maio, 665 — Anna Nery, 383 — Lino Teixeira, 174 — Barão do Bom Retiro, 38 — Barão do Bom Retiro, 454 — Dias da Cruz, 1 — Engenho de Dentro, 104 — D. Romana, 56 — Archias Cordeiro, 249 — José Bonifacio, 186 — Archias Cordeiro, 272 — José dos Reis, 19 — Avenida Suburbana, 1.186 — Praça do Encantado, 9 — Assis Carneiro, 65-A — Clarimundo de Mello, 198-A — Avenida Suburbana, 3.040 — Avenida Suburbana, 2.859 — Avenida João Ribeiro, 263 — Nicaragua, 100 — Est. do Norte, 81 — Senador Antonio Carlos, 355 — Antenor Navarro, 141 — Cardoso de Moraes, 560 — Uranos, 963 — Romeiros, 18-B — Senador Antonio Carlos, 397 — Avenida João Ribeiro, 738 — Est. Monsenhor Felix, 729 — Itabira, 89 — Est. Braz de Pina, 896 — Major Conrado, 89 — Est. Marechal Rangel, 847 — Paraoby, 14 — Est. Nazareth, 38 — Sirici, 24 — Est. Rio do Pau, 30 — Av. Geremario Dantas, 12 — Divisoria, 92 — Int. Magalhães, 684 — Est. Santa Cruz, 404 — Albino de Paiva, 195 — Maranguá, 4-E — Av. 1º de Maio, 17 — Corrêa Soares, 35 — Japaratuba, 221 — Augusto de Vasconcellos, 8 — Senador Camará, 41 — Praia do Zumbi, 81.

SECRETARIA GERAL DE ADMINISTRAÇÃO

Departamento do Pessoal

PAGAMENTOS

Serão pagos a partir do dia 16 do corrente, no Serviço de Ligação, Palacio da Prefeitura, os seguintes processos:

Vicente Fontoura (P. 5331) — Luiz José Fernandes (P. 5353) — Maria Rodrigues de Oliveira (P. 5754) — Moacyr Corrêa da Silva (P. 5847) — Angelina Brandão da Silva (P. 6234) — Waldemar Ribeiro Pires (P. 6373) — Antonio Mendes dos Reis Keller (P. 6911) — Oscar Noira (P. 7030) — Antonio Candido de Carvalho (P. 7602) — Luciola Mouren (P. 7755) — Waldemar Silva (P. 7858) — Albertina Caruco (P. 9018) — Antonio Souza Santos (P. 10.309) — Antonia Barroso de Mendonça (P. 10.354) — Adalberto de Vasconcellos (P. 10.502) — Amaro José da Silva (P. 10.531) — Willey Reis (P. 11.010) — Hilda Ferrão Scarpa (P. 11.059) — Romualdo Pinto de Sant'Anna (P. 1354) — Laura Bastos Pereira (P. 13.553) — Judith Trajano (P. 13.554) — Eugenio Meineck (P. 13.555) — Nassara José Abrahão (P. 13.555) — Sebastião Cornelio (P. 13.561).

Despachos do sr. director

Moacyr Pontes Alves, matricula 14.085 — Indeferido á vista do laudo medico.

Vicente Marsano, matricula 30.382 — Indeferido, de accordo com o laudo medico. Seja presente ao Serviço de Administração, da Secretaria Geral de Saude e Assistencia, para dar ao requerente encargo de accordo com o recommendado pelo laudo medico, voltando, em seguida, o processo a este Departamento, para sciencia.

Honorio Alves da Silva, matricula 23.852 — Indeferido, em face do laudo medico.

Exigencias do sr. director

Odylla Muniz Nevares, matricula 10.739; Justino Rodrigues do Valle, matricula 16.927 — Compareçam para esclarecimentos.

Darcy da Costa Oliveira, matricula 10.542; Iracema da Silveira Mendonça Pereira, matricula 25.341; Esther Trigo de Macedo Reis, matricula 19.921 — Prove parentesco.

Marieta Monteiro de Barros — Apresente certidão de obito e prove o parentesco.

Matricula 8.421, Maria do Carmo Aguiar — Reconheça a firma do medico attestante.

Maria do Carmo Vidigal de S. Payo — Reconheça a firma do medico attestante.

Vicentina Paynace de Assis Ribeiro, matricula 33.265 — Junte documento idoneo que prove o allegado.

Manoel Feitosa — Levante a perempção — Matricula 8.866.

SERVIÇO DE CONTROLE FINANCEIRO

Despachos do sr. chefe de serviço

Deocleciano Silva Trindade (P. 735) — Requeira o pagamento da differença de vencimentos obtida no processo 705, S. G. A.

Olga Guimarães da Silva (P. 7089) — Requeira o pagamento do periodo de 12-9 a 10-12-39.

Alfredo de Souza Gomes (P. 709) — Requeira o pagamento do periodo de 31-8 a 28-11-39.

Lydia Soares (P. 7096) — Requeira o pagamento do periodo de 25-9 a 23-11-39.

Exigencias do sr. chefe de serviço

Jandyra Gonçalves Carneiro (P. 12.580) — Junte contra-cheque e reclamações citadas.

José Lins de Siqueira (P. 12.548) — Junte titulo de nomeação da funccionaria fallecida.

Antonio Duarte (P. 11.159) — Junte contra-cheque de dezembro de 1939.

Manoela Pinto Bravo (P. 3566) — Junte contra-cheques de outubro a dezembro de 1939.

Antonio Pereira de Sant'Anna (P. 12.085) — Junte contra-cheques de novembro a dezembro de 1939.

Carlos Tavares Muratori (P. 2812) — Junte contra-cheque de fevereiro de 1940.

Odette Maria Boisson (P. 9548) — Apresente titulo de nomeação.

João Monteiro (P. 3615) — Apresente contra-cheque de abril de 1940

Urbano Luiz (P. 7157) — Junte contra-cheques de outubro a dezembro de 1939.

Raymundo Barros dos Reis (P. 10.903) — Junte contra-cheques de abril a maio de 1940.

Waldemiro Vieira da Fonseca (P. 10.073) — Apresente titulo de nomeação.

Maria Isolina Pinheiro (P. 1493) — Declare o mez a que se refere a gratificação.

Hermelinda Barreira Franco (P. 3180) — Junte portaria de contrato.

Alberto Alves (P. 3171) — Apresente contra-cheque de outubro de 1939.

Alzira Imbuzeiro de Freitas Mello (P. 3173) — Junte titulo apostilado.

Dulce Teixeira Tinoco (P. 409) — Junte titulo apostilado.

Americo Pimentel Campos (P. 2102) — Junte contra-cheque de novembro de 1939.

Maria de Lourdes Moreira (P. 2866) — Apresente titulo apostilado.

João Coutinho Barroso (P. 4701) — Apresente contra-cheques de outubro a dezembro de 1939.

Ida Teichholz (P. 2863) — Apresente titulo apostilado.

Conceição Gillete Andrade Wirz (P. 1921) — Apresente contra-cheque de novembro de 1939.

Sebastião Lopes dos Santos (P. 122) — Junte copia do cheque de janeiro a junho de 1938.

Solon Mostaert Seixas (P. 6882) — Prove ter poderes para requerer por d. Conceição Gillete de Andrade.

Bertha Ramos de Olivira (P. 11.750) — Apresente contra-cheque de dezembro de 1939.

Veneranda Firmina da Silva (P. 7520) — Junte certidão de obito.

Maria Antonio da Costa Rosa (P. 4238) — Apresente portaria de licença.

Carlos Ferreira de Lemos (P. 10.752) — Apresente contra-cheques de novembro e dezembro de 1939 e fevereiro e março do corrente.

Gil Santiago Ramos (P. 10.587) — Junte contra-cheques de setembro a novembro de 1939.

Guilherme Affonso Paredes (P. 7153) — Apresente titulo de nomeação.

Joaquim Martins (P. 9870) — Apresente contra-cheque de dezembro de 1939.

Alda Clemente da Costa (P. 4248) — Apresente portaria de licença de seu finado marido.

Manoel Alves Ribeiro (P. 7151) — Junte contra-cheques de novembro e dezembro de 1939.

Agenor Alves Teixeira (P. 5567) — Junte titulo de effectivo, commissão ou interinidade.

João Francisco de Lacerda Coutinho (P. 6365) — Junte titulo apostilado.

Idalina Paes de Carvalho (P. 2449) — Apresente portaria de licença.

Sebastião Paulino Pereira (P. 2802) — Junte contra-cheque de outubro de 1939.

Heloisa de Carvalho (P. 401) — Junte contra-cheques de outubro a dezembro de 1939.

Beatriz Sartore Serra Pinto (P. 3497) — Junte contra-cheque.

Noemia Rego de Oliveira (P. 3258) — Apresente titulo apostilado.

João Baptista de Oliveira (P. 9881) — Junte contra-cheques do exercicio de 1939.

Manoel Rodrigues Vieira (P. 10.009) — Junte contra-cheques dos citados mezes

Manoel de Barros 1º (P. 9334) — Junte contra-cheques do corrente exercicio.

Heitor Mariz e outros (P. 7881) — Completem o sello.

SERVIÇO DE INSPECÇÃO MEDICA

Despachos do sr. chefe de serviço

Jayme de Oliveira (P. 14.535), Waldemar Cardoso Costa (P. 14.543), Mercedes Antonia da Silva (P. 14.536), Estanislau Carlos de Moraes (P. 14.533), Manoel José Teixeira (P. 14.539), Christiano José Teixeira (P. 14.540), Alberto Antunes da Silva (P. 14.581), Lygia de Oliveira (P. 14.585), Rachel Martins Gomes (14.574), Horacio Caetano da Silva (P. 14.541), Manoel Antonio (P. 14.566), Claudionor Simas (P. 14.545), Maria José dos Santos (P. 14.549), Adelaide Pereira de Souza (P. 14.563), Waldemar Lopes Varella (P. 14.560), João Fagundes do Espirito Santo (P. 14.591), Alvaro Pereira da Encarnação (P. .... 14.846), Antonio Monteiro de Faria (P. 14.565), Dulce Horta Delgado (P. 14.651), Alberto Moreira da Rocha (P. 14.524) Maria da Conceição Antunes Pinheiro (P. 14.518), Cicero de Paula (P. 14.526), Hilario Raphael de Souza (P. 14.527), Leoncio Brandão (P. 14.530), Antonio Noé de Oliveira (P. .... 14.532), Emilia Martins Carneiro (P. 14.650), Ilka Brando (P. 14.654), Dulce Marques (P. 14.653), Diva Machado (P. .... 14.652), Joaquim de Miranda Rosa (P. 14.655), Gabriel Carrecho (P. 14.512), Antonio Joaquim Cordeiro (P. 6.562), Albino Gonçalves 1º (P. 10.845), Manoel Damasceno Sobrinho (P. 5581) e Edmundo Pereira (P. 14.109) — Submettam-se á inspecção de saude.

SERVIÇO DE ARCHIVO E TRIAGEM

Titulos ques podem ser procurados neste Serviço (4º andar, sala 403) das 11 1|2 ás 16 horas: dr. José Acylino de Lima Filho, mat. 11.740; Maria Anna do Nascimento Teixeira, mat. 19.140; Leonor do Rego Martins, mat. 23.480; Maria Mercedes Mendes Teixeira, mat. 24.540; Carlos Soares Pereira, mat. 1141; João Baptista Goudinho Drummond, mat. 4961; Antonio Malinconio, mat. 5781; Nelson Rubens Monte, mat. 7261; Aderson Moreira da Rocha, mat. 15.081; Dagmar Maria Cantão, mat. 32.021; Cesar Monteiro do Rego Filho, mat. 882; Antonio Cicero Peregrino da Silva, mat. 4322; Bertha Cunha, mat. 21.742; Fernando Pereira da Silva, mat. 28.602; José Bastos d'Avila, mat. 3343; Carmen Velasco Portinho, mat. 4303; Augusto Romano, mat. 16.863; Antonio Alves da Silva Porto, mat. 19.103; Ondina Marques, mat. 24.463; Luciola Cantão de Mello Leitão, mat. 10.784; Djalma Landim, mat. 1005; dr. Julio de Azurem Furtado, matricula 3985; Maria Esther Corrêa Ramalho, mat. 22.005; Tancredo Pinto Miranda, matricula 23.245; dr. Massilon Saboia de Albuquerque, mat. 28.725; Carmelita de Oliveira, mat. 32.205; João Gualberto Marques Porto, mat. 786; João Augusto Maia Penido, mat. 1106; Manoel dos Santos Dias, mat. 13.406; Virginia Lamego Ziegler, matricula 32.166; Helena Pereira de Rezende, mat. 10.867; dr. Gama Filho, mat. 22.507; Consuelo Pinheiro, mat. 26.807; Pericles Martins, mat. 3408; Luiz Gregorio de Sá, mat. 5268; dr. Victor Tavares de Moura, mat. 7128; Maria Adelaide Cid da Silva, Gomes, mat 18.108; dr. Roberto de Souza Coelho, mat. 22.248; José de Oliveira Reis, matricula 28.808; Cilvinta Castello Branco Ferreira Chaves, mat. 3509; dr. Manoel Roitar, mat. 20.969; Maria Antonieta de Britto e Souza, mat. 23.568; Oswaldo Paes, mat. 4410; Edgard Luiz Duque Estrada, mat. 16.550; dr. Heleno da Costa Brandão, matricula 24.330; dr. Sergio de Almeida Magalhães, mat. 32.230; Feliciano Penna Chaves, mat. 931; Antonio Augusto de Souza Mendes, mat. 2091; Maria Martins N. de Albuquerque, matricula 7211; dr. Joaquim Nicolau Filho, mat. 10.691; Angelo de Araujo Pimentel, mat. 28.611; Carlos de Oliveira Freitas, mat. 28.631; Carlos Dantas, matricula 1192; Aydano de Almeida Corrêa, mat. 18.052; Alice Bahia Flexa Ribeiro, mat. 19.772; dr. José de Paula Lopes Pontes, mat. 1973; Cyro Gonçalves Penna, mat. 4453; Mileto Alvares de Souza Coutinho, mat. 6153; Antonio Ruscel Raposo de Almeida, mat. 8093; Eugenia Virmond, mat. 12.033; Maria da Gloria Torres R. Pereira, mat. 29.573; Julieta Santos Gomes, matricula 4374; Nelson Kemp Sarbech, mat. 14.114; Arteobela Frederico, mat. 21.434; Luiza Pinto Peixoto da Cunha, mat. 23.034; Renato Leite Silva, mat. 776; Jorge Nascimento Silva, mat. 9016; Durvalina Rangel de Campos, mat. 5436; Josepha Ignez Bevjar, mat. 24.316; Coema Werneck Macedo, mat. 1097; Paulo Pinheiro Guedes, mat. 4157; Gabriel de Souza Aguiar, matricula 4417; Lygia Salles Abreu Pereira Leite, mat. 16.637; Angela Rosa Fallace, mat. 24.757; Benedicto Eulalio de Lemos, matricula 25.137; dr. Raphael Galvão Flores, mat. 26.097; Joaquim Prata Sobrinho, mat. 28.637; Amelia Pereira Pinto Chagas, mat. 29.257; dr. Plinio Marques, mat. 32.997; dr. Floriano de Araujo Góes, mat. 4578; Mathilde de Marmo, mat. 25.978; Maria Chaves Imbuzeiro, mat 32.118; dr. Augusto do Amaral Peixoto, mat. 159; Oscar de Aguiar Moreira, mat. 3039; Eurico de Siqueira Baptista, mat. 3899; dr. Rogerio Coelho, mat. 4079; Willig Forts Atario de Mattos, matricula 11.619; dr. Renato Pacheco Chaves Castro, matricula 23.479; dr. Paulo Frederico de Albuquerque, mat. 30.439; Antonio Victor de Souza Carvalho, mat. 30.559.

AVISO

Compareça ao Controle Legal, á avenida Graça Aranha, 62, 4º andar, sala 418, das 12 ás 14 horas, com os documentos abaixo discriminados, o seguinte serventuario extranumerario, admittido para a Secretaria Geral de Saude e Assistencia, officio n. 2.385, de 31 de maio de 1940, no dia 13 do corrente:

Documentos: 1 — Certidão de nascimento ou carta de naturalização; 2 — Prova de quitação ou isenção do serviço militar; 3 — Folha corrida da Policia do Districto Federal; 4 — Diploma, licença profissional ou outra prova de habilitação; 5 — 3 retratos, de frente, medindo 3 1|2 x 2 1|2 centimetros; 6 — documentos de identidade; 7 — Attestado de vaccina. Paulo Cardoso.

LISTA DE LICENÇA PARA TRATAMENTO DE SAUDE

Secretaria do prefeito

Artigo n. 151 alinea I do decreto-lei 1.713, de 28 de outubro de 1939.

Artemiro Riccardi — Fernando Leal Leite — Roberto Santa Eufemia Farinhas — Nelson Pellegren — Bernardino Brasil — Raymundo Hemeterio de Lima — Antonio Lima de Oliveira Leite — De accordo com o artigo 165 do decreto-lei 1.713 de 28 de outubro de 1939.

Secretaria Geral de Administração

Artigo n. 151 alinea I do decreto-lei 1.713, de 28 de outubro de 1939.

Waldyra Azevedo de Noronha — De accordo com o artigo 165 do decreto-lei 1.713, de 28 de outubro de 1939.

Secretaria Geral de Educação e Cultura

Artigo n. 151 alinea I do decreto-lei 1.713, de 28 de outubro de 1939.

Irene Taveira de Souza Lobo — Enid Leitão Calaza — Odette Lauro Santos — De accordo com o art. 15 do decreto-lei 1.713, de 28 de outubro de 1939.

Artigo n. 151 alinea III do decreto-lei 1.713, de 28 de outubro de 1939.

João Evangelista de Souza Pinto — De accordo com o artigo 168 do dec.-lei 1.713, de 28 de outubro de 1939.

Secretaria geral de Saude e Assistencia

Artigo 151 alinea I do decreto-lei 1.713, de 28 de outubro de 1939.

Annita Noya — Julia Anita Lopes — Antenor Thibau Filho — Carmen de Barros Martins Costa — Herondina Laert Lago — De accordo com o artigo 165 do decreto-lei 1.713, de 28 de outubro de 1939.

Artigo n. 151 alinea IV do decreto-lei 1.713, de 28 de outubro de 1939.

Anna Linhares Salgado da Silva — Richotta Gloria Guarino Andrade — Ornelia de Oliveira Joaquim — Luiza Stella Di Lauro Rocha — Anna Machado — Jandyra Porto de Carvalho — De accordo com o artigo 172 do decreto-lei 1.713, de 28 de outubro de 1939.

Secretaria Geral de Viação e Obras Publicas

Artigo 151 alinea I do decreto-lei 1.713, de 28 de outubro de 1939.

Nestaro Coelho da Rocha — Demeril Pedro de Arruda — Walfrido de Oliveira — Praxedes Alves da Costa — Geraldo José da Silva — José Bento Daniel — Bernardino Francisco Freire — Manoel Joaquim Vieira — Euclydes da Cunha Arantes — Jose dos Santos Rodrigues — De accordo com o artigo 165 do decreto-lei 1.713, de 28 de outubro de 1939.

José Machado Soares — De accordo com os arts. 165 e 169 do decreto-lei 1.713, de 28 de outubro de 1939.

Artigo 151 alinea II do decreto-lei 1.713, de 28 de outubro de 1939.

Milciades Gonçalves Vieira — De accordo com o art. 166 do decreto-lei 1.713, de 28 de outubro de 1939.

Artigo 151 alinea III do decreto-lei 1.713, de 28 de outubro de 1939.

Sebastião Cornelio — Antonio Laurindo Leão — Oscar Christino da Costa — De accordo com o paragrapho unico do art. 156, combinado com o art. 168 do decreto-lei 1.713, de 28 de outubro de 1939.

DEPARTAMENTO DO PATRIMONIO

Despachos do director:

Maria Margarida Soares — Deferido. Salamon Kirsenbaum — Antonio Carvalho de Oliveira — Maria de Lourdes Levy Baptista Pereira — Rubem Libanio — Arthur Baptista Loureiro — Alberto Martins Pereira — João Leão de Faria — Alberto Ferreira da Silva — Oswaldo Ary Gomes — José Carvalho de Oliveira — Guilherme Brown — Passe-se a carta. Renée Clarita Leon — Passem-se as cartas.

Exigencias do chefe da 1ª Secção:

Rodrigo Queiroz Lima — André Monaco — Luiza Moura Lamada — Compareça para esclarecimentos. Risoleta Maria de Souza Leão e outras — Compareçam para explicações relativas ás medições. Alvaro de Faro Lage — Compareça para explicações. Julia da Rocha Miranda — Cumpra a exigencia. Gomes Barbosa & Cia. — Compareçam para andamento do requerido. Carlos Accioly de Sá — Maria Alves Sá Modesto Leal — Agostinho Accioly de Sá — Compareça para andamento do processado. Heitor Ildefonso — Cumpra-se a determinação de 29 do mez findo no processo annexo de n. L03-H-39. Flavio Magalhães Martins Costa — Prove a qualidade em que requer e solicite carta de traspasse e aforamento.

Exigencias do chefe da 2ª Secção:

Antonio de Paula Affonso — Diga sobre as divergencias entre as dimensões constantes da guia e as que se encontrem no local. Octaviano Ribeiro de Almeida — Explique as divergencias entre as dimensões constantes do titulo e as que se encontram no local. Major Kenneth Howard Mc Crimon — Requeira o levantamento do perempção. João Scrivano e outro — Facilitem a medição dos immoveis. Benjamin Ferreira Guimarães — Compareça para prestar esclarecimentos. Alberto Rosenvald — Apresente titulo de propriedade. Franklin Cabral — Explique as divergencias entre as dimensões constantes da guia e as que se encontram na planta archivada e apresentada como loteamento dos terrenos de Castro Guidão. Gymnasio Anglo Brasileiro S. A. — Compareça para prestar esclarecimentos. Bancaria do Brasil — Preste esclarecimentos sobre a localização do immovel situado na avenida AW. Luzia Chimenti de Faro Silveira — Explique as divergencias entre as dimensões constantes do titulo e as que se encontram no local.

Exigencia do chefe da 3ª Secção:

Bairro Fatima S. A. — Compareça para assignar o termo de cessão gratuita.

SECRETARIA GERAL DE FINANÇAS

Departamento de Fiscalização

Despachos do director:

Cardoso & Barreiro e Candido da Silva — Cobre-se. Victor Parames Domingues — Nada mais ha que deferir, pois o auto recorrido já foi cancellado. Miguel Nau — Nada mais ha que deferir. Cardoso & Barreira — Legalizada a collocação das vitrines, voltem. Arthur Barbosa — Mantenho o auto, sendo devido o imposto de uso de radio. Karl Huber — Mantenho o auto em face do informado. Rodolpho Grissi — Cancello o auto em face do informado. Carlos Ferreira de Omena — Não procede o allegado, pois o pedido de licença está em exigencia desde 26 de janeiro de 1937. Mantenho o auto. Panificação Mundial Ltda. — Cancello o auto, em face do informado pelo chefe do Districto. Antonio Martinele — Cumpridas as intimações, volte. José Augusto — Nada mais ha que deferir, pois as intimações feitas ao requerente foram cancelladas. Alcebiades Pinto Duarte — Cancello o auto, em face da informação de 15-6-40 do autuante. Benito Esteves Fernandes — Mendes & Aquino — J. Oliveira Mello — Domingos Cetrangulo — Dionysio & Silva — Carlos Lopes Ferreira — Iracema J. Almeida — Moraes Castanheira — Manoel da Costa e Silva — Augusto Marques dos Santos — Fernandes & Taveira — Albino Joaquim Valladares — Cardoso & Fernandes — Cia. Fiação e Tecidos Corcovado — Guimarães e Cia. Ltda. — J. Rocha & Rocha — Indeferido. O direito dos requerentes á reclamação administrativa já estava prescripto na data da petição. — Districtos Fiscaes, Inflammaveis e Theatros e Diversões — Renda: 108:009$800.

MONTEPIO DOS EMPREGADOS MUNICIPAES

Secção de expediente e Controle

Despachos do director:

Segismundo de Souza Ribeiro — Suste-se o pagamento da pensão até ser cumprido o despacho. Eduardo Barbosa de Oliveira — Exclua-se em face das informações. Montepio dos Empregados Municipaes — Approvo em face das informações. Archimedes de Paula Pacheco — Restitua-se nos termos da informação. Claudio Hortala Haeffner — Deferido nos termos da informação. Iracy Doyle Costa Ferreira — De accordo.

Exigencias do chefe da Secção de Expediente e Controle:

Antonio Alves 3º — Compareça. Herdeiros de Antonio Ramos — Habilitem-se á pensão, juntando, além dos documentos exigidos no dec. 3.397, de 9 de maio de 1930, os contra-cheques de outubro de 1939 e março de 1940. Herdeiros de Carlos Pereira Camara — Habilitem-se á pensão, juntando, além dos documentos exigidos no dec. 3.397, de 9 de maio de 1930, os contra-cheques relativos aos vencimentos que teria recebido o "de-cujus" no periodo de outubro de 1939 a fevereiro de 1940. Sebastião Alves de Sá — Junte opportunamente os contra-cheques de maio, junho e julho de 1940. Amelia Nunes Porto dos Santos — Para poder receber o saldo credor apurado em sua conta corrente, apresente prova de idade. Pedro Theodoro dos Santos — Junte os contra-cheques de outubro de 1939 a junho de 1940. Herdeiros de Feliciano da Silva Guimarães — Para possibilitarem o encerramento da c|c, do "de-cujus", apresente os contra-cheques de outubro de 1939 a fevereiro de 1940. Henrique Cabral — Restitua-se a certidão de casamento do requerente, mediante recibo, conforme despacho do director. Herdeiros de Jandyra Pereira de Almeida — Para que seja possivel encerrar-se a c|c, da fallecida contribuinte, queiram juntar ao processo os contra-cheques de outubro de 1939 a fevereiro de 1940. Thetis da Costa Drumond — Pague os emolumentos devidos e retire a certidão. João de Almeida e Silva — Para que possa ser apreciado o pedido, junte documento comprobatorio dos descontos soffridos em abril do corrente anno. Barnabé Antonio dos Santos — Compareça. Octavio da Costa Machado — Retire a certidão de baptismo, de vez que já serviu de prova de idade. Herdeiros de Cicero Heredia — Para possibilitarem o encerramento da c|c, do "de-cujus", apresentem os contra-cheques de outubro de 1939 a fevereiro de 1940.

SECÇÃO DE PENSÕES E ALUGUERES

Despachos do director:

José Maria Granado — Deferido nos termos da informação, de 8 de julho corrente, da Secção de Pensões e Alugueres. Bernardino Candido de Carvalho — Proceda-se de accordo com o item 2 da portaria n. 31, de 2 de dezembro de 1939. Placido do Rego Lima — Deferido em face da informação. Roberto Ribeiro Gomes — Deferido nos termos do item 3 da portaria n. 31 de 2 de dezembro de 1939. Gentil Feijó — Luiz Alves de Aguiar — Deferido nos termos da informação, de 10 de julho corrente, da Secção de Pensões e Alugueres. Hilario de Avellar Calvet — Em face das informações e do parecer do subsecretario, não ha que deferir. Antonio Ferreira — Isaltino Barbosa — Deferido nos termos da informação, de 9 de julho corrente, da Secção de Pensões e Alugueres. Odilon de Carvalho Rodrigues dos Anjos — Ursulino Hilario de Souza — Deferido nos termos do item 2 da portaria 31, de 2 de dezembro de 1939. Lucia Meirelles Torres — Sergio dos Santos — Martinho Bittencourt — João Braz de Oliveira — Carlos Ayres de Cerqueira Lima — Suste-se o pagamento da pensão até ser cumprido o despacho.

Exigencias do chefe da Secção de Pensões e Alugueres:

Herdeiros de Ramiro Costa de Jesus — Habilitem-se á pensão. Herdeiros de Carlota Augusta Rosa dos Santos — Habilitem-se á pensão. Herdeiros de Altamiro Ferreira de Almeida — Habilitem-se á pensão. Herdeiros de Antonio Eleuterio — Habilitem-se á pensão. Herdeiros de Indalecio Augusto da Cunha — Compareçam para esclarecimentos. Herdeiros de Atheor Fernandes Machado — Habilitem-se á pensão. Herdeiros de Emilio José de Oliveira Bastos — Habilitem-se á pensão. Herdeiros de Ermelindo Fonseca da Cunha e Silva — Apresentem certidão de casamento da contribuinte fallecida, de registo civil dos demais filhos e nora, certidão da Colonia Juliano Moreira esclarecendo desde que data está internado Josué e provem a exclusão dos outros filhos da funccionaria em apreço.

Secção de Escripta e Contabilidade

Despachos do director:

Serviços Hollerith — Pague-se em face das informações.

Prohibiu-lhe o Medico De Ter Filhos?

Se não lhe ensinou como evital-os, não recorra ao aborto, que muitas vezes é um crime, leia

Concepção e Methodos Anti-Concepcionaes

Encontrará todos os meios de que se póde utilizar com efficiencia e sem riscos.

Trata-se de um trabalho puramente scientifico, escripto em linguagem accessivel a todos, assignado por dois grandes medicos hespanhoes: professores J. M. OTAOLA e F. HARO, de Madrid, apresentado nas "Jornadas Eugenicas Hespanholas".

Traducção, prefacio e commentarios do prof. Mauricio de Medeiros

(Da Faculdade de Medicina da Universidade do R. de Janeiro)

E' MELHOR, MAIS SABIO E HONESTO SABER EVITAR, QUANDO NECESSARIO, A CONCEPÇÃO, QUE PROVOCAR "CRIMINOSAMENTE" UM ABORTO, QUE QUASI SEMPRE DETERMINA GRAVISSIMAS CONSEQUENCIAS.

NAS LIVRARIAS 8$000 — PELO CORREIRO 9$000

Edit. CALVINO Ltda. - R. S. Bento, 26 - RIO

Inspectoria do Trafego

EXAMES

CHAMADA PARA HOJE, 16 DO CORRENTE, A'S 7.45 HORAS — (TURMA A)

Antonio Leite Pereira, José Severiano de Souza, Leonine Alves, Edgard Fernandes Aleixo, Aguinaldo Coelho Tinoco, Aldair Neville Gonçalves, Carmem de Lacerda Costa, Miguel Ricca, Lauro Ferraz de Sampaio, Karl Franewitter, Pedro Aragão da Silva e Aleino Teixeira da Silva Chavantes.

PROVA PRATICA

Alfredo Tavares de Lima.

TURMA SUPPLEMENTAR

Stelio Carneiro da Cunha, Aureo Moraes, João Garcia de Moraes e Dirceu Fernandos Pinto.

CHAMADA PARA HOJE, 16 DO CORRENTE, A'S 7.45 HORAS — (TURMA B)

Cicero Bastos Monteiro, Celestino Marques de Britto, Romeu Augusto de Araujo, Mathias Mediano, Henrique Pallares Ramoneda, Antonio Francisco da Conceição Junior, Alvaro Gomes de Araujo, Nestor Cassiano da Costa, Juvenil Antonio Coelho, Claudio Nenhaus, Rubem de Moraes e Annibal Gonçalves.

RESULTADO DOS EXAMES EFFECTUADOS NO DIA 15 DO CORRENTE

AP. — Otaglido Fernandes Lopes, João Augusto Sampaio, Nicolau Primavera Filho, Nicanor de Souza Monteiro, Danilo Barbosa de Barcellos, Arcelino de Oliveira Carneiro, Antenor Nunes de Barros, Joaquim Pereira da Silva, Raymundo Meira de Vasconcellos, Renato Dias Coelho, Octavio Fialho Simões, Deoclecio Souza Machado Filho, Waldyr Joaquim de Mattos, Felippe Gonçalves Vianna, Manoel da Silva Maia, Walter Cunha, Adamastor Romano Alves, Waldemar Ferreira Bomfim e Alvaro Schiller.

Observação — A falta á chamada na turma effectiva e conclusão (pratica e regulamentar), importará no pagamento de nova inscripção. — (Art. 294 do R. T.).

INFRACÇÕES

Estacionar em local não permittido — P. 586 — 3.618 — 4.283 — 8.998 — 9.049 — 9.827 — 14.802 — 16.160 — 16.962 — 17.230 — 18.482 — 19.816 — 20.809 — 21.140 — 24.250 — 25.413 — 27.029 — 29.490 — 29.834 — 32.030 — 30.195.

Desobediencia ao signal — P. 2.368 — 2.788 — 3.479 — 4.295 — 7.031 — 7.628 — 7.633 — 13.894 — 17.811 — 17.841 — 17.903 — 18.190 — 18.283 — 21.298 — 21.755 — 21.897 — 22.312 — 22.400 — 24.390 — 26.660 — 26.894 — 28.203 — 28.303 — 29.280 — 29.299 — 29.515 — 29.933.

Excesso de velocidade — P. 983 — 3.694 — 21.588.

Formar fila dupla — P. 6.152 — 13.102 — 22.835 — 25.301 — 30.749.

Falta de attenção e cautela — P. 4.526 — 7.718 — 8.610 — 18.061 — 18.671 — 18.733 — 26.203 — 30.872.

Meio fio e bonde — P. 1.653 — 7.403.

Desobediencia as ordens de serviço — P. 2.898 — 10.580 — 14.865.

Angariar passageiros — P. 4.063 — 14.769 — 21.614 — 22.279.

Abandonado — P. 4.335 — 5.976 — 17.546 — 27.337.

Interromper o transito — P. 8.523 — 29.677.

Contra mão de direcção — P. 9.313 — 17.315 — 18.680 — 26.067 — 28.187.

Dividas -- Compram-se

Advogado com escriptorio especializado e representantes nos Estados. COMPRA ou effectua rapida cobrança de qualquer titulo de divida. Advocacia em geral adiantando custas. Consultas sem compromisso.

Diariamente, das 14 ás 18 horas — DR. RIBEIRO — Rua Ouvidor, 183, 2.º sala 204. Tel. 42-7802.

CASA GUIOMAR

Calçado "DADO"

E' O EXPOENTE MAXIMO DOS PREÇOS MINIMOS

Julio N. de Souza & Cia.

Av. Passos, 120 - Rio

Tel.: 43-4424

ULTIMA NOVIDADE

70$ Camurça preta ou azul, sola saliente e com revirão prateado.

SPORT

65$ Camurça preta

COLEGIAL IMPERMEAVEL

Box-calf com entre-sola de borracha, de 28 a 32 — 27$; de 33 a 38, 30$.

Peçam catalogo illustrado gratis.

PORTE CORREIO

Alpercatas . . . . . . 1$200

Sapatos . . . . . . 2$000

Registrem Seus Radios

A Directoria Regional dos Correios e Telegraphos lembra ao publico que durante os mezes de julho corrente e agosto proximo deverão ser renovados os registos de apparelhos receptores de radio diffusão.

A falta dessa formalidade sujeita o apparelho — como se sabe — á pena de appreensão.

O registo póde ser feito por qualquer pessoa e em qualquer agencia ou succursal; depende apenas da apresentação de um sello postal de 5$000, do nome e residencia do possuidor do apparelho, bem como do numero e marca deste ultimo.

Está Desenganado ?

Envie nome, endereço, sexo, idade, profissão e descreva o que sente, para Caixa Postal n.º 88 — Nictheroy — Estado do Rio, com enveloppe sellado, que receberá gratuitamente uma orientação segura.

S. O. S.

(Serviço de Obras Sociaes)

Modificação de estatutos — 1.ª convocação

Estão convocados todos os associados, nos termos dos estatutos em vigor, para uma assembléa extraordinaria a realizar-se em 19 do corrente ás 15 horas, na sua séde á avenida Mem de Sá n.º 152, para tratar de pequenas alterações de estatutos. Rio de Janeiro, 15 de Julho de 1940.

Edith Fraenkel, presidente

Patente de invenção n. 23.793

Momsen & Harris, Agente Official da Propriedade Industrial, estabelecida á praça Mauá, n. 7, 18º, nesta cidade, encarrega-se de promover o emprego do **"Processo para impermeabilizar ou preparar camadas subterraneas ou permeaveis e outras massas porosas"**, privilegiado pela patente supra exarada, de propriedade da **Naamlooze Vennootschap de Bataafsch Petroleum Maatschappij**.

A Emocionante Victoria de Albatroz Sobre Shangai no G. P. "16 de Julho"

Magistralmente Conduzido Por D. Ferreira, Esse Cavallo Nacional Derrotou o Filho de Solsticio Por Cabeça

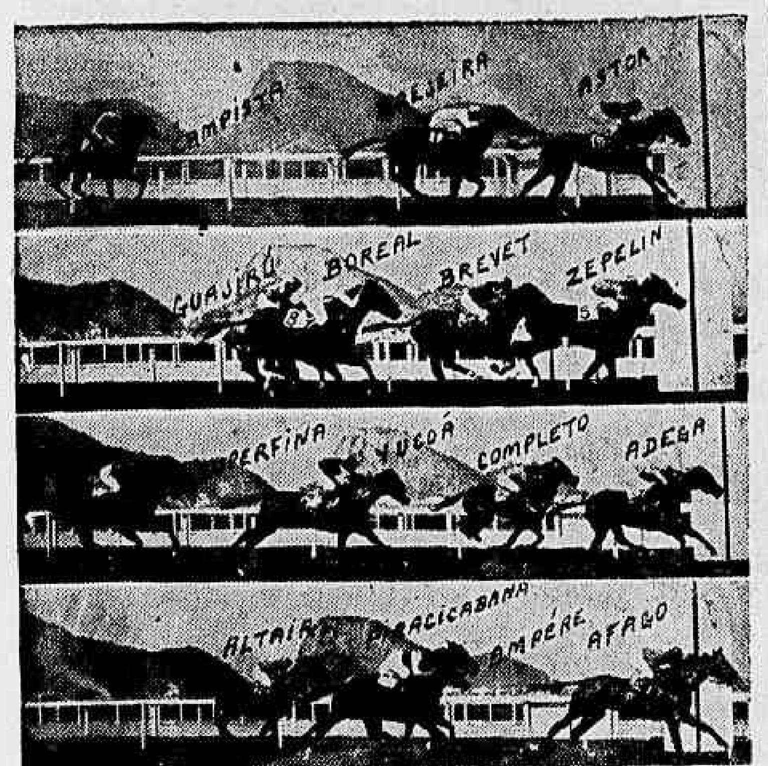

Chegadas das quatro primeiras carreiras de domingo passado

Espectaculo empolgante proporcionou aos nossos carreiristas o Grande Premio "15 de Julho", ante-hontem disputado no Hippodromo Brasileiro.

A tradicional carreira classica do nosso turf attraiu ao lindo recanto da Gavea uma avultada assistencia, a maior desta temporada.

Se por um lado a parte technica soffreu alguns arranhões, chegando mesmo a ouvir-se um começo de vaia, por outro lado a parte social esteve irrepreensivel. Uma legitima parada de elegancia e de bom tom.

Num balanço geral, não devem ter ficado arrependidos os nossos carreiristas com a tarde turfista de domingo ultimo.

As duas ultimas carreiras, uma o grande premio e outra o handicap reservado aos cracks, satisfizeram perfeitamente á ambição de quantos suppunham assistir um espectaculo soberbo.

A prova maxima, então, teve um desenrolar movimentado e um final empolgante, embora o seu ganhador não entrasse nas previsões dos seus fans, mas sim o seu companheiro de jaqueta.

Conduzido com calma extraordinaria, com uma pericia impeccavel e com technica digna de elogios, Domingos Ferreira, o pequeno mas já completo bridão patricio, soube conduzir o Albatroz ao vencedor.

Relembrando os aureos tempos do seu tio, o saudoso Domingos Ferreira, o minusculo profissional brasileiro não se intimidou com o cartaz do seu collega chileno, piloto de Shangai, que ainda uma semana antes havia conduzido quatro animaes ao vencedor. "Dominguito" não teve um erro, um deslise, um cochilo.

Quando a partida foi dada, depois de duas tentativas, Jamundá apresentou-se de promptо na vanguarda, seguida de Shangai. No dorso de Albatroz, o D. Ferreira fez seu pilotado dominar o Shangai antes de passar pela primeira vez pelo disco. Não permittindo, então, que Jamundá leaderasse a carreira por mais de quinhentos metros, logo na primeira curva, Albatroz assumiu o commando do luzido pelotão.

Ahi, no posto de honra, o valoroso jockey patricio regulou ao seu talante o "train" da prova. Na recta opposta Shangai firmou-se no segundo posto.

Nos 1.200 metros, esse cavallo argentino fez menção de arrebatar-lhe a ponta. Albatroz não permittiu, correndo um pouco mais. Nos 1.000 metros, J. Canales aquietou a sua montada. O Domingos Ferreira, por sua vez, prendeu o filho de Myrthée. Na recta final, Shangai procurou, logo no inicio, dominar a situação e avançou.

Nas geraes, o filho de Solsticio sacou a vantagem de cabeça sobre o nacional.

O jovem piloto deste ultimo, porém, não desistiu do prélio e, castigando a sua montada, obrigou Albatroz a dar tudo por tudo.

Esse nacional attendeu aos appellos do seu ginete e começou a tirar a vantagem obtida pelo seu inimigo.

E, o cavallo e o homem, conjugados, como peças de uma mesma machina, realizaram o impossivel.

Poucos metros antes do disco, Domingos Ferreira viu coroados de exito os seus esforços quando viu a sua montada livrar a differença de cabeça sobre o seu rival. Estava ganha a partida. E, com aquella pequena vantagem o felizardo bridão patricio, no dorso do Albatroz, conquistou a sua maior victoria classica.

Uma ovação, raramente vista em nosso hippodromo, recebeu o habil piloto nacional.

O handicap final, reservado aos animaes da nossa primeira turma foi ganha pelo cavallo Clyde.

O filho de Amstel, com um entrainement mais apurado do que os seus tres inimigos, não teve duvidas em rebocal-os da maneira mais facil possivel.

Não ha exaggero em affirmar que elle ganhou parando, derrotando Six Avril, Caaimbé e Quati.

O piloto de Caaimbé pouco antes da méta desarmou a sua montada, o que lhe custou perder o segundo logar.

Não podemos calar uma vehemente critica á actuação do jockey de Athleta. Dirigindo o filho de Trinidad "á la diable", o ginete chileno fez vencedor na cabeça da ultima curva do que resultou perder no final para a Altona que, diga-se de passagem, produziu uma performance em desaccordo com a anterior, dando motivo á uma vaia.

1ª CARREIRA

328 Premio "Saphinha" — Potrancas nacionaes de 3 annos, sem victoria no paiz — Pesos da tabella — 1.200 metros (app.) — Premios: 10:000$, 2:000$ e 1:000$.

ASTOR, fem., castanho, 3 annos, Pernambuco, Jecyron e Astoria, do sr. F. J. Lundgren, 55 kilos, J. Canales ... 1º
Brejeira, 55 ks., D. Fer. . 2º
Campista, 55 ks., A. Brito 3º
Balaklana, 55 ks., W. Cunha ... 0
Gentilissima, 55 ks., L. Acuna ... 0

Não correu Bateria.
Ganho por um corpo, do 2º ao 3º, dois corpos.
Rateios: 87$900 em 1º; dupla (15) 27$500; placés: Astor: 11$100; Brejeira, 10$900.
Tempo: 75 4|5.
Total das apostas: 26:690$.
Criador: O proprietario.
Tratador: Gabino Rodrigues.

RATEIOS EVENTUAES

1—1 Brejeira	717	14$800
3—2 Campista	247	43$000
4—4 Balaklana	118	90$100
5 (5 Gentilissima	128	83$700
(6 Astor	121	87$900
Total	1330	
13	268	29$500
14	176	45$000
15	288	27$500
34	45	176$100
35	106	74$700
45	70	113$200
55	38	208$600
Total	991	

Balaklana, seguida de Campista, despontou, mas essas duas eguas duzentos metros depois do pulo foram supplantadas pelo Astor.

A pernambucana entrou na recta perseguida pela Balaklana.

Quando esta ultima ficou, surgiu Brejeira.

Embora a filha de Ondina avançasse muito, não chegou a ameaçar a victoria da Astor, que conservando um corpo de vantagem cruzou facil a méta em primeiro logar.

2ª CARREIRA

329 Premio "Mississipi" — Potros nacionaes de 3 annos, sem victoria no paiz — Pesos da tabella — 1.200 metros (app.) — Premios: 10:000$, 2:000$ e 1:000$.

ZEPPELIN, masc., tordilho, 3 annos, São Paulo, Sargento e Torta, do sr. Antenor Lara Campos, 55 kilos, A. Rosa ... 1º
Brevet, 55 ks., S. Batista. 2º
Boreal, 55 ks., C. Pereira. 3º
Guajiru', 55 ks., J. Canales 0
Inhanduhy, 55 ks., O. Cout. 0
Soberano, 55 ks., A. Guad. 0
Quindim, 55 ks., H. Soares 0

Não correu Buriti.
Ganho por um corpo, do 2º ao 3º meio corpo.
Rateios: 22$100 em 1º; dupla (23) 33$200; placés: Zeppelin, 12$600; Brevet, 16$000.
Tempo: 76".
Total das apostas: 36:590$.
Criador: O proprietario.
Tratador: Paulo Rosa.

RATEIOS EVENTUAES

1 (1 Guajiru'	698	22$300
(2 Quindim	35	445$200
2 (3 Brevet	369	42$200
(4 Inhanduhy	37	421$000
3 (5 Zeppelin	705	22$100
(5 Soberano	83	137$700
4—8 Boreal	21	744$000
Total	1948	
11	65	192$400
12	269	46$500
13	674	18$500
14	60	208$500
22	9	1:390$2
23	376	33$200
24	18	695$100
33	53	236$000
44	40	312$800
Total	1564	

Zeppelin e Soberano atrasaram bastante a saida da segunda prova, mas, afinal, o starter apanhou uma optima opportunidade e levantou a fita em bom momento.

Collocado junto á cerca interna, Guajiru' esfusiou na dianteira, seguido de Inhanduhy e Zeppelin. Este ultimo antes de findar a grande curva progrediu, até que assumiu o commando do lote.

Ao iniciar a recta Zeppelin desgarrou um pouco, do que se aproveitou Guajiru' para igualar a su linha.

Mas o filho de Sargento logo recuperou a vanguarda.

Quando, no final, se apresentaram Brevet e Boreal, o tordilho conteve-os e com um corpo de vantagem cruzou victorioso a méta.

3ª CARREIRA

330 Premio "Star Light" — Animaes nacionaes de 4 annos, sem victoria no paiz — Pesos da tabella — 1.200 metros (app.) — Premios: .... 6:000$, 1:200$ e 600$.

ADEGA, fem., castanho, 4 annos, São Paulo, Ufano e Macahiba, do sr. L. Paula Machado, 54 ks., A. Molina ... 1º
Completo, 56 ks., J. Mesq. 2º
Yucoá, 54 ks., D. Ferreira. 3º
Superfina, 54 ks., P. Vaz. 0
Ayuruoca, 56 ks., J. Can.. 0
Rosenfeld, 56 ks., L. Mes.. 0
Italibre, 56 ks., Coutinho 0
Bramane, 56 ks., A. Britto. 0
Caramuru', 56 ks., A. Guad. 0

Não correu Bambina.
Ganho por um corpo, do 2º ao 3º um corpo e meio.
Rateios: 27$000 em 1º; dupla (14) 48$900; placés: Adega, ... 14$400; Completo-Ayruoca.... 12$000; Yucoá, 16$300.
Tempo: 75.
Total das apostas: 57:750$.
Criador: O proprietario.
Tratador: Ernani Freitas.

RATEIOS EVENTUAES

1 (1 Adega	826	27$000
2 (2 Caramuru'	27	828$100
(4 Italibre	277	80$700
5 Yucoá	347	64$400
3 (6 Superfina	680	32$800
(7 Rosenfeld	379	57$600
(8 Bramane	159	140$600
4 (9 Completo-Ayruoca	441	50$700
Total	2796	
11	26	822$400
12	226	94$600
13	883	24$200
14	437	48$900
23	156	135$800
24	208	101$600
33	224	95$400
34	509	42$900
44	116	184$300
Total	2373	

Collocado junto á cerca interna, Italibre foi o primeiro a pular, mas foi logo dominado pelo Bramane.

Esse filho de Brazil não esteve muito tempo no posto primeiro, pois menos de duzentos metros depois do pulo Completo e Adega atacaram-no e passaram ás primeiras posições: Adega na grande curva cedeu a sua posição ao Rosenfeld, mas, ao entrar na recta, recuperou-a e investiu contra o leader, que ainda era Completo.

A filha de Ufano conseguiu dominar o pernambucano na altura das geraes, a tempo ainda de sacar um corpo antes de attingir o disco em primeiro logar.

4ª CARREIRA

331 Premio "Brunorb" — Animaes nacionaes de 4 annos, sem mais de duas victorias — Pesos da tabella — 1.500 metros (app.) — Premios: 5:000$, 1:000$ e 500$.

AFAGO, masc., alazão, 4 annos, São Paulo, Coronel Eugenio e Barrage, do sr. L. Paula Machado, 56 kilos, A. Molina ... 1º
Ampere, 56 ks., A. Gut.. 2º
Piracicabana, 54 ks., W. Cunha ... 3º
Altair, 56 ks., J. Mesq. 0
Valerius, 56 ks., J. Canales 0
Arioch, 56 ks., C. Batista. 0

Não correu Apache.
Ganho por um corpo, do 2º ao 3º meio pescoço.
Rateios: 19$300 em 1º; dupla (33) 131$200; placés: Afago, 16$000; Ampere, 64$600.
Tempo: 92 1|5.
Total das apostas: 73:270$.
Criador: O proprietario.
Tratador: Ernani Freitas.

RATEIOS EVENTUAES

1-1 Altair	725	43$300
2-3 Arioch	322	97$500
z(4 Afago	1919	19$300
3 (Ampere	186	169$000
(6 Piracicabana	811	38$700
4 (7 Valerius	263	127$000
Total	3962	
12	134	189$000
13	591	42$800
14	536	47$200
23	246	102$900
24	170	149$000
33	193	131$200
34	1083	23$300
44	214	118$300
Total	3167	

Altair surgiu de ponta, seguido a principio de Afago, que mais adiante foi substituido pela Piracicabana, emquanto Valerius, Arioch e Ampère encerravam o lote.

Afago, mal deu os primeiros galopes na recta investiu contra Piracicabana, dominando-a nas geraes. Em seguida, o filho de Barrage atacou o leader. Altair resistiu até ás especiaes, ponto onde Afago dominou a situação.

O representante da blusa ouro e costuras azues encaminhou-se para o disco, transpondo-o com um corpo de vantagem sobre Ampere, que avançando muito, por fóra, em cima da méta arrebatou á Piracicabana o segundo logar, por meio pescoço.

5ª CARREIRA

332 Premio "Mossoró" — Animaes nacionaes de 5 annos, sem mais de cinco victorias — Pesos da tabella, com descarga e sobrecarga — 1.500 metros (app.) — Premios: 5:000$, 1:000$ e 500$.

ALTONA, fem., zaino, 4 annos, São Paulo, Trinidad e Xendi, do sr. F. E. Paula Machado, 53 kilos, J. Zuniga ... 1º
Athleta, 58 ks., A. Molina 2º
Kid Gallahad, 52 ks., J. Morgado ... 3º
Grumete, 58 ks., G. Costa. 0
Bailador, 55 ks., P. Vaz. 0
Azteca, 55 ks., P. Gusso . 0
Albarran, 52 ks., S. Bat. 0

Ganho por meio corpo, do 2º ao 3º dois corpos.
Rateios: 170$800 em 1º; dupla (22) 88$700; placés: Altona, 28$000; Athleta, 12$500.
Tempo: 93".
Total das apostas: 90:500$.
Criador: L. Paula Machado.
Tratador: Nelson Pires.

RATEIOS EVENTUAES

1-1 Bailador	579	54$800
2 (2 Athleta	2575	14$500
(3 Altona	230	170$500
3 (4 K. Gallahad	162	231$600
(5 Grumete	292	128$500
4 (6 Azteca	759	49$400
(7 Albarran	104	360$800
Total	4691	
12	1295	25$200
13	217	150$400
14	337	96$700
22	368	88$700
23	599	64$500
24	914	35$700
33	35	932$800
34	235	138$900
44	81	403$000
Total	4081	

A partida da quinta carreira foi algo demorada pela insubordinação da maioria dos concorrentes e depois do toque da sirene, Bailador e Altona se mostraram irrequietos. Afinal, o starter apanhou uma optima opportunidade e alçou a fita em bom momento.

Altona despontou, mas cem metros depois dexou passar o Bailador.

Na altura da setta dos 1.200 metros, Athleta tambem dominou Altona e investiu contra o leader. Atacando-o sempre, antes de iniciar a recta final Athleta arrebatou ao Bailador a principal posição e iniciou a recta folgado. Altona, no co- passou pelo Bailador e atacou o novo ponteiro.

Athleta resistiu até ás sociaes, quando foi sobrepujado pela Altona, que se destacando meio corpo, cruzou a méta debaixo de vaia.

6ª CARREIRA

333 Premio "Quati" — Animaes de qualquer paiz — Handicap — 1.600 metros (approximadamente) — Premios: 5:000$, 1:000$ e 500$.

XEN, masc., zaino, 6 annos, São Paulo, Coronel Eugenio e Xendi, do sr. F. E. Paula Machado, 56 ks., J. Zuniga ... 1º
Midas, 51 ks., D. Ferreira 2º
Lilith, 55 ks., L. Benitez. 3º
Mastin, 52 ks., H. Soares. 0
Desejada, 58 ks., P. Vaz. 0
Aratau', 53 ks., J. Mesq. 0
Az de Ouros, 56 ks., G. Costa 0

Não correu Reporter.
Ganho por meio corpo, do 2º ao 3º um corpo.
Rateios: 16$000 em 1º; dupla (14) 64$100; placés: Midas-Xen, 16$800.
Tempo: 100 3|5.
Total das apostas: 105:980$.
Criador: L. Paula Machado.
Tratador: A. Pimenta.

RATEIOS EVENTUAES

1 (1 Lilith	688	66$500
(2 Az de Ouros	316	144$900
2-3 Mastin	1077	42$500
(5 Aratau'	327	140$000
3 (6 Desejada	466	98$200
4-7 Midas-Xen	2851	16$000
Total	5725	
11	144	254$400
12	318	115$200
13	1199	126$300
14	1134	29$600
22	241	152$600
23	1085	35$200
24	48	763$300
33	66	529$600
44	569	64$400
Total	4582	

Quando o starter suspendeu a fita, surgiu na vanguarda o cavallo Xen, que cem metros depois deixou passar a Lilith, emquanto Midas, Mastin, Desejada, Aratau' e Az de Ouros occupavam os postos immediatos.

Xen mal iniciou a recta avançou e dominou Lilith ao passo que Midas progredia rapidamente e no meio do tiro direito firmou-se em segundo.

E, occupando as duas principaes posições, Xen e Midas, separados por meio corpo, cruzaram a méta victoriosos.

7ª CARREIRA

334 Grande Premio "16 de Julho" — Animaes europeus de 3 annos, nacionaes e platinos de 4 annos — Pesos da tabella — 2.400 metros (approximadamente) — Premios: 30:000$, 6:000$ e .... 1:500$.

ALBATROZ, masc., castanho, 4 annos, São Paulo, Trinidad e Myrthee do sr. L. Paula Machado, 52 ks., D. Ferreira ... 1º
Shangai, 56 ks., J. Canales 2º
Apollo, 53 ks., A. Molina. 3º
Spartano, 52 ks., J. Mesq. 4º
D. Xiquote, 52 ks., G. Costa ... 0
Alone, 53 ks., J. Zuniga .. 0
Jamundá, 50 ks., W. Cunha 0

Não correram Madreselva e Trevo.
Ganho por cabeça, do 2º ao 3º dois corpos.
Rateios: 54$900 em 1º; dupla (14) 33$000; placés: Apollo-Albatroz, 16$200; Shangai, ... 12$300.
Tempo: 150 4|5.
Total das apostas: 133:450$.
Criador: O proprietario.
Tratador: Ernani Freitas.

RATEIOS EVENTUAES

1 (1 Shangai	3087	15$900
(2 Jamundá	368	134$100
2 (3 Alone	1134	43$500
(4 Spartano	286	172$500
3-6 Don Xiquote	397	124$300
4-8 Apolo-Albatroz	898	54$900
Total	6170	
11	726	85$400
12	2143	24$900
13	486	110$200
14	1619	33$000
22	310	172$700
23	183	292$600
24	833	64$200
34	132	330$600
44	332	161$300
Total	6695	

Em seguida a duas partidas falsas, uma por ter ficado parado o cavallo Alone e a outra por não ter saido o Spartano, o starter deu a verdadeira em bom momento.

Jamundá escapuliu na frente, seguida de Shangai, mas na primeira passagem pelo disco a ordem era a seguinte: Jamundá, Albatroz, Shangai, Apollo, Don Xiquote, Spartano — Alone. Logo na primeira curva, Albatroz, passou pela Jamundá e assumiu a leaderança da carreira. Na recta opposta a ordem era a seguinte: Albatroz, Shangai, Jamundá, Apollo, Spartano, Don Xiquote e Alone, tendo este passado para quinto nos 1.200 metros. Sem mais alterações, os concorrentes vieram até o inicio da recta final, quando Shangai ataca o Albatroz, chegando a dominal-o. Mas o nacional reage e voltando á carga consegue, a alguns metros do disco, dominal-o por uma cabeça e com essa vantagem levantou a importante prova.

8ª CARREIRA

335 Premio "Sargento-Bramador" — Animaes de qualquer paiz — Handicap — 2.400 metros (app.) — Premios: 10:000$, 2:000$ e .... 1:000$.

CLYDE, masc., zaino, 5 annos, Uruguay, Amstel e Miss Arabela, do sr. Abel G. Porto, 52 ks., L. Benitez ... 1º
Six Avril, 60 ks., J. Zun. 2º
Caaimbé, 57 ks., P. Vaz . 3º
Quati, 54 ks., A. Molina .. 0

Ganho por tres corpos, do 2º pescoço.
Rateios: 30$700; em 1º; dupla (23) 113$000; placés: Não houve.
Tempo: 150 2|5.
Total das apostas: 141:080$.
Importador: O. Gomes Camisa.
Tratador: Juvenal Vieira.
Total geral das apostas:.. 665:310$.
Total geral dos concursos: 103:115$.
Pista de grama: leve.

RATEIOS EVENTUAES

1 Caaimbé	2268	26$300
2 Clyde	1944	30$700
3 Six Avril	1356	47$000
4 Quati	1912	31$200
Total	7480	
12	1368	28$700
13	544	97$400
14	1969	26$900
23	469	113$000
24	1194	44$400
34	1084	48$900
Total	6628	

Dada a partida Quati, collocado junto á cerca interna, esfusiou na vanguarda, seguido de Caaimbé, Clyde e Six Avril.

O alazão nacional abriu tres corpos de luz e assim veiu até á altura dos 1.400 metros, quando Clyde avançou, obrigando Caaimbé a carregar sobre o ponteiro.

Quati e Caaimbé entraram na recta emparelhados, mas, exhaustos, nas geraes entregaram-se ao Clyde que progredia a olhos vistos.

Uma vez na frente, Clyde não mais foi incommodado e em canter cruzou a méta.

Nos ultimos momentos, Six Avril arrebatou o segundo logar ao Caaimbé.

* * *

JOCKEY CLUB BRASILEIRO

PROJECTO DE INSCRIPÇÃO DA 48.ª REUNIÃO A REALIZAR-SE EM 20 DE JULHO DE 1940

Premio "Xique-Xique" — 1.200 metros — 4:000$000 — Animaes nacionaes — Pesos especiaes com descarga para aprendizes:

Malabá 56 kilos — Serpente 55 — Gatilho 55 — Belartes 53 — Madureira 53 — Mercurio 52 — Brincadeira 52 — Má Noticia 52 — Messidor 50 — Garco 50 — Payal 50 — Grajahu' 50 — Ufal 50 — Uyara 48 e Recatada 48.

Premio "Igarité" — 1.400 metros — 4:000$000 — Animaes nacionaes — Pesos especiaes com descarga para aprendizes:

Xamete 56 kilos — Quilate 56 — Decidido 56 — Pégaso 56 — Venuzia 56 — Nickel 56 — Fleuron 56 — Kisber 56 — Aedo 56 — Ossilvio 56 — Xique-Xique 52 — Garbo 52 — Santannense 52 — Casino 52 — Marumbi 52 — Oceano 52 — Laila 52 — Limonada 50 — Vix 50 — Walery 50 — Gran Fina 50 e Olympiada 50.

Premio "Lido" — 1.500 metros — 4:000$000 — Animaes nacionaes — Pesos especiaes com descarga para aprendizes:

Cambuquira 56 kilos — Afortunado 56 — Chicote 56 — Flamengo 56 — Carassu' 56 — Grey Girl 56 — Glorista 52 — Opaco 52 — Muque 52 — Arkansas 52 — Barbada 50 — Revisão 50 — Urucaré 50 e Resalva 50.

Premio "Finis Dreno" — 1.500 metros — 4:000$000 — Animaes de qualquer paiz — Pesos especiaes com descarga para aprendizes:

Quintilha 58 kilos — Nhá Duca 58 — Enio 58 — Divertido 56 — California 56 — Mignon 56 — Murupi 56 — Paratigy 56 — Ugerê 54 — Kilian 54 — May Be 54 — Veronica 54 — Casanova 53 — Aprompto Junior 53 — Flirt 52 — Carnaval 52 e Soissons 51.

Premio "Xaveco" — 1.400 metros — 4:000$000 — Animaes nacionaes — Pesos especiaes com descarga para aprendizes:

Lutando 56 kilos — Blandengue 56 — Diccionario 56 — Miroró 56 — Raio de Sol 56 — Abacaxi 55 — Gandaia 55 — Maroim 55 — Gabino 54 — Mandão 53 — Finis Dreno 52 — Olticoró 52 — Meuarco 52 — Raio do Luar 51 — Imbetiba 51 — Sylpho 50 e Forriel 48.

Premio "E'galo" — 1.500 metros — 5:000$000 — Animaes de qualquer paiz — Handicap.

Brazada 57 kilos — Oberon 56 — Bripohl 56 — Plumazo 55 — Colorado 54 — Bill 54 — Phanora 54 — Oricana 54 — Onyx 53 — Uraquitan 53 — Moleque Doze 53 — Katurno 52 — Lamparina 51 — Americano 51 — Myathan 50 — Susan 50 — Dardo 50 — Malacara 50 — Az de Paus 49 e Satania 48.

Premio "Xodosinho" — 1.600 metros — 5:000$000 — Animaes nacionaes — Handicap.

Adis Abeba 57 kilos — Belariva 57 — Caciula 57 — Lindaya 56 — Valmy 54 — Espigodo 54 — Xaveco 54 — Lido 52 — Xairel 52 — Premiado 52 — Mecenas 51 — Mondesir 51 — Sanguenol 50 — Quincas Borba 50 — Gagé 50 e Bradador 49.

Premio "Supplementar" — 1.600 metros — 5:000$000 — Animaes de qualquer paiz — Handicap.

Catalpa 58 kilos — Desejada 57 — Nicodemo 57 — Umbaru' 56 — Lilith 55 — Az de Ouros 55 — Faceta 55 — Sonata 55 — Mist 54 — Aratau' 52 — Fair Day 52 — Ninita 52 — Mastin 51 — Rigueira 51 — Midas 51 e Dona Stella 51.

As inscripções encerram-se hoje, terça-feira, 16, ás 16 horas.

PROJECTO DE INSCRIPÇÃO DA 49.ª REUNIÃO A REALIZAR-SE EM 21 DE JULHO DE 1940

Premio Classico "Major Suckow" — 2.400 metros (app.) — 15:000$000 — Pesos da tabella, com descarga, para os seguintes animaes nacionaes de 4 annos e mais edade, já inscriptos, dependendo de confirmação:

Xintan — Yukon — Yatagano — Vesuvio — Bomsuccesso — Makalé — Septro — Sitran — Mahu' — Valmy — Sufragio — Icarahy — Palhaço — Negus — Sylpho — Azteca — Ampere — Rastilho — Everest — Sapateador — Ih! Ta! Tan! — Mipibu' — Tuchão — Valerius — Uruassu' — Arypuru' — Marapiré — Usolar — Samambaia — Reporter — Sucuruvy — Kemal — Dominó — Athleta — Acaru' — Albarran — Relator — Itasso — Spartano — Sanchica — Malisana e Monte Alvo.

Premio Classico "Luiz Alves de Almeida" — 1.400 metros (app.) — (Taça) — réis: 15:000$000 — Pesos da tabella, com sobrecarga e descarga, para os seguintes animaes, nacionaes, de 3 annos, já inscriptos, dependendo de confirmação:

Jugurtha — Beguin — Langlar — Camões — Brasil — Ouro Verde — Trunfo — Tamoyo — Achilles — Gallinha Morta — Barnun — Laminur — Capoeira — Campista — Guazumby — Maléo — Pandeiro — Apolo — Brejeira — Ojos Negros — Mermoz — Ofirio — Yankee — Bagual — Talvez — Can Can — Loretta — Souvenir — Oréade — Saphonte — Brutus — Gran-Senor — Balaklana — Dafnes — Darly — Ruy Barbosa — Voltaire — Bauá — Pacaré — Uruayé — Uyrussu' — Caruripe — Ariguana — Astor — Sanharó — Babassu' — Bulandy — Biapicu' — Bornéo — Brevet — Bandido — Bolero — Bolido — Bougainville — Barulho — Bufalo — Brazão — Burity — Opaiz — Ballade — Opetalo — Buscapé — Luminoso — Jocasta — Dorval — Caeté — Murmy e Onerval.

Premio "Cami" — 1.400 metros (app.) — 10:000$000 — Potros nacionaes de 3 annos, sem victoria, no paiz — Pesos da tabella.

Premio "Xuri" — 1.400 metros (app.) — 10:000$000 — Potrancas nacionaes de 3 annos, sem victoria, no paiz — Pesos da tabella.

Premio "Ubajara" — 1.400 metros (app.) — 10:000$000 — Animaes nacionaes de 3 annos, sem mais de uma victoria, no paiz — Pesos da tabella.

Premio "Stayer" — 1.400 metros (app.) — 6:000$000 — Animaes nacionaes de 4 annos, sem victoria, no paiz — Pesos da tabella.

Premio "Tereré" — 1.000 metros — 5:000$000 — Animaes nacionaes de 4 annos, sem mais de uma victoria, no paiz, excluidos os vencedores de prova classica — Pesos da tabella.

Premio "Tatá" — 1.600 metros (app.) — 5:000$000 — Animaes nacionaes de 4 annos, sem mais de duas victorias, no paiz, excluidos os vencedores de prova classica — Pesos da tabella.

Premio "Afago" — 1.600 metros (app.) — 5:000$000 — Eguas nacionaes de 5 annos, sem mais de cinco victorias, no paiz, excluidas as vencedoras de prova classica — Pesos da tabella — Descarga de 3 kilos para as de quatro victorias.

Lulu' 56 kilos — Marapiré 56 — Erissima 56 — Diamantina 53 — Braza Viva 53 — Discreta 53 — Vallonia 53 — Yokosuka 53 — Pojaquara 53 — Mery 50 — Yami 50 — Ora Bolas! 50 — Messancy 50 e Igarité 50.

Premio "Altona" — 1.600 metros (app.) — 5:000$000 — Cavallos nacionaes de 5 annos, sem mais de cinco victorias, no paiz, excluidos os vencedores de prova classica — Pesos da tabella — Descarga de 3 kilos para os de quatro victorias e 6 para os de tres.

E'galo 56 kilos — Obuz 56 — Galantre 56 — Xacoco 56 — Anajá 56 — Rigoroso 56 — Matto Alto 53 — Taipu' 53 — Xintan 53 — Odax 53 — E'gaso 53 — Vesuvio 53 — D. Carlito 50 — Monte Alvo 50 — Marabout 50 e Maniaco 50.

Premio "Mango" — 1.800 metros (app.) — 5:000$000 — Animaes nacionaes de 4 annos, sem mais de cinco victorias, no paiz, excluidos os vencedores de prova classica — Pesos da tabella, com descarga de um kilo, descarga de tres kilos para os animaes de tres victorias e sobrecarga de tres para os de cinco.

Grumete 58 kilos — Athleta 58 — Altona 56 — Bailador 55 — Acarau' 55 — Azteca 55 — Spartano 55 — Ali Babá 52 — Adonis 52 — Albarran 52 — Afago 52 — Palhaço 52 — Yatagano 52 — Icarahy 52 — Ambar 52 — Kid Gallahad 52 e Maracá 50.

Premio "Kosmos" — 1.600 metros (app.) — 5:000$000 — Animaes de qualquer paiz — Handicap.

Cami 58 kilos — Marrarino 58 — Negus 58 — Teruel 56 — Ih! Ta! Tan! 55 — Don Xiquite 54 — Victorioso 54 — Usolar 53 — Marauyra 52 — Xen 52 — Discordia 52 — Jarandina 52 — Sitran 51 e Urussanga 50.

Premio "Astor" — 1.800 metros (app.) — 5:000$000 — Animaes de qualquer paiz — Handicap.

Buru' 58 kilos — Jamundá 56 — Xodosinho 55 — Sugestivo 55 — Ubaibás 55 — Ijuhy 54 — Sufragio 51 — Indayatuba 51 — Bomsuccesso 51 e Mandassaia 51.

Premio "Clyde" — 2.000 metros (app.) — 7:000$000 — Animaes de qualquer paiz — Handicap.

Mi Acierto 59 kilos — Reverie 58 — Simpatico 58 — Vi..a 57 — Pharsala 55 — D. Macon 54 — Midnight Revel 54 — Xuri 52 — Cabiu'na 52 — Barthou 50 — David 50 — Pasteur 48 — Arypuru' 48 e Alco 48.

NOTA — O animal que tiver a inscripção confirmada nos Classicos "Major Suckow" e "Luiz Alves de Almeida", não poderão ser alistado em outro pareo.

A Commissão de Corridas reserva-se o direito de reunir em um só pareo os animaes inscriptos nos Premios "Cami" e "Xuri", bem como os inscriptos nos Premios "Afago" e "Altona", levando as eguas a descarga de 2 kilos nestes dois ultimos.

As inscripções encerram-se hoje, terça-feira, 16, ás 16 horas, terminando na mesma occasião o prazo para confirmação dos classicos "Major Suckow" e "Luiz Alves de Almeida".

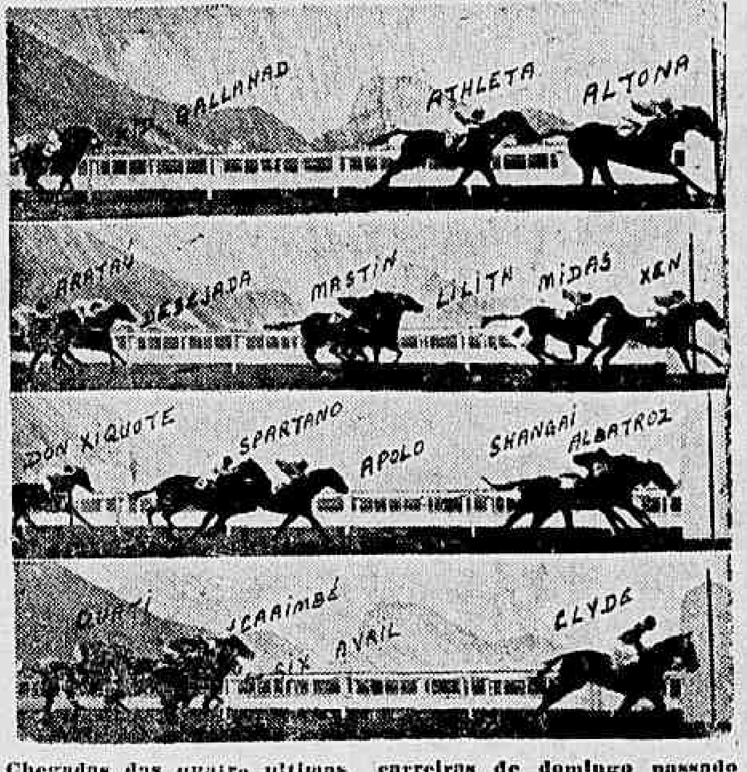

Chegadas das quatro ultimas carreiras de domingo passado

'O Jogo Vasco x São Christovão Não Acabava Se o Arbitro Não Usasse a Energia Que Usou...'

Sensacionaes Declarações do Sr. Leopoldo Del Vale no Departamento Technico

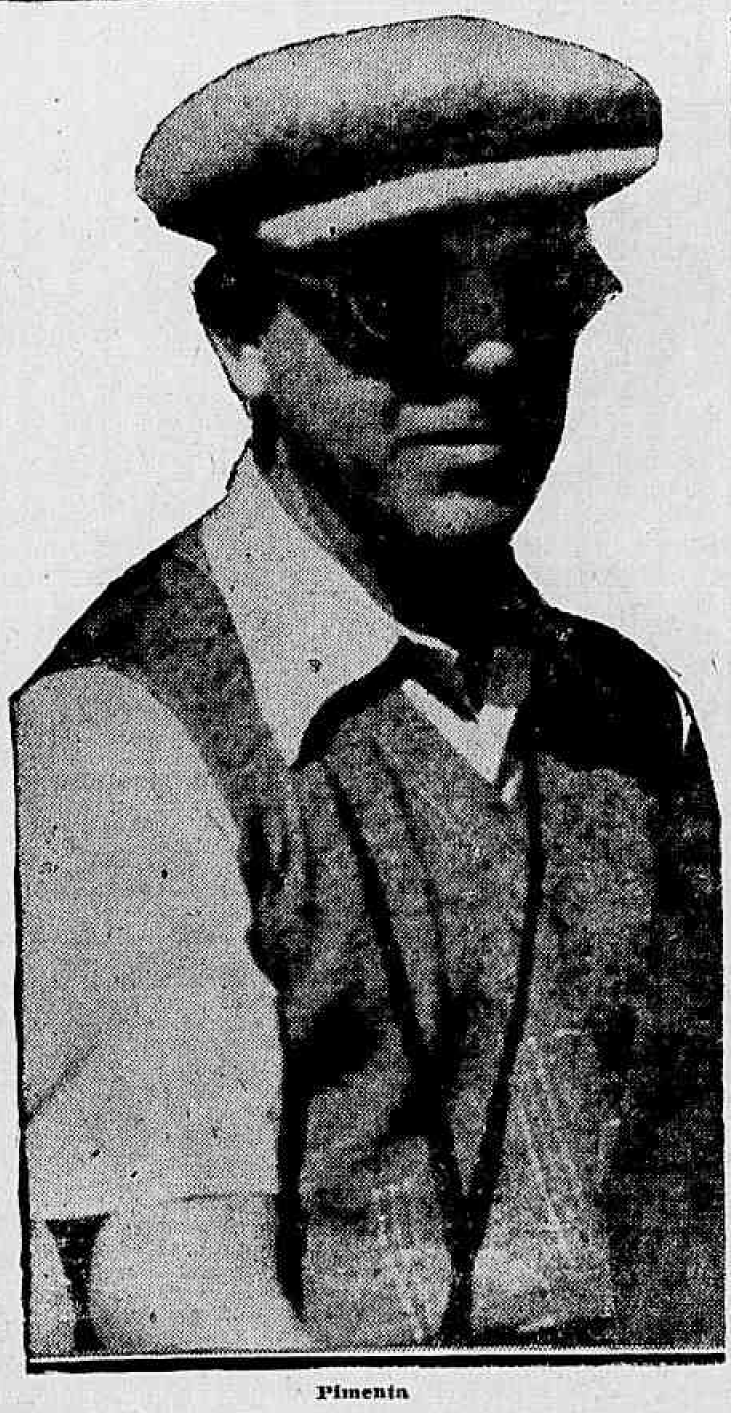

Pimenta

A Supremacia do Basketball Nacional Em Poder dos Paulistas

Os Cariocas, Após Assegurarem Durante Seis Annos a Hegemonia do Bola ao Cesto Brasileiro, Perderam-na Este Anno Para os Bandeirantes --- O Desenrolar do Jogo Em Que a Selecção da L. C. B. Perdeu Para a da F. P. B. C

Os cariocas vêm de perder a supremacia do basketball nacional, mantido durante seis annos.

Factores varios e já conhecidos do publico contribuiram sensivelmente para que a L. C. B. se fizesse representar em São Paulo com uma equipe que não espelhava com fidelidade a nossa força maxima. Sem contar com cracks de primeira grandeza e sem os elementos julgados necessarios para o seleccionado, não poude a equipe carioca manter mais uma vez o titulo de campeão conquistado seguidamente desde 1934.

Conseguimos após dispender ingentes esforços, classificarmonos para as finaes. Disputando o almejado titulo com o seleccionado de São Paulo, não poude a representação da L. C. B. oppor resistencia aos antagonistas mais fortes. No primeiro cotejo da serie decisiva, os cariocas foram vencidos de fórma relativamente facil. No segundo cotejo, realizado na noite de sabbado, os bandeirantes confirmaram sua superioridade, muito embora tenham encontrado maior resistencia por parte dos adversarios. De facto, os guanabarinos desenvolvendo uma actuação mais uniforme, trabalhando com maior desenvoltura, conseguiram produzir uma performance mais realçada, dando bastante trabalho aos paulistas. A derrota dos cariocas patenteou-se, porém, com a saida de Bahiano com quatro faltas, quando a contagem era favoravel a São Paulo por 20x18. Desde a saida do excellente guarda do Sampaio, o team carioca desarticulou-se, facilitando a missão dos antagonistas.

A "Gazeta" de São Paulo assim descreve o desenrolar do jogo:

"Technicamente, a peleja começou a ser apreciavel e os cariocas desde o inicio fizeram-se impressionar pela sua actuação harmoniosa, bem controlada. Os paulistas, assim, encontraram difficuldade para fazer imperar seus movimentos mais velozes e então a pugna teve igual marcha numerica. Os nossos fizeram a primeira cesta, mas os visitantes revidaram e a seguir até fomos superados, algumas vezes, como se póde verificar por esta "dansa" dos algarismos: São Paulo 2x0, 2x2. Cariocas 4x2, 4x3; São Paulo 5x4; Cariocas 6x5, 7x5, 9x5, 9x6, 10x6, 10x8, 12x8, 12x9 e 14x9. Nesse andar os cariocas iriam longe, mas os locaes puderam aos poucos controlar com mais efficiencia suas jogadas e antes que se encerrasse o periodo conseguiram estabelecer vantagem, embora minima, pela contagem de 15x14.

Pelo movimento technico que os primeiros vinte minutos offereceram, percebe-se que seria difficil, para este ou para aquelle lado, a victoria, que se apresentava mesmo problematica. E essa consideração foi confirmada durante o transcorrer dos cinco minutos iniciaes da segunda phase, pois, tivemos ainda a assignalar equidade na mudança do marcador. De começo, os cariocas foram a 16x15 e os nossos, depois de igualarem, pularam á frente com 17x16. A seguir, os guanabarinos registaram 18x17 e em seguida deu-se a arrancada irresistivel da selecção de São Paulo, arrancada decisiva que foi iniciada com duas magnificas acções de Montanarini. Em poucos minutos vimos o "placard" marcar 28x18 pró locaes e desde então não mais foi ameaçada a bonita victoria dos paulistas, que invariavelmente mantiveram o destaque de onze e dez pontos. Subiu o nivel de producção e rendimento da turma paulista depois dos 20x18 e os cariocas tiveram uns instantes em que se descontrolaram, o bastante para perderem de uma vez por todas a vantagem e não puderam mais conforme se desenvolveu o jogo, recuperar supremacia ou mesmo desfazer a differença vantajosa dos nossos, que souberam com acções offensivas bem executadas, abrir brecha na marcação fechada que lhes era feita.

Após os 20x18, o resultado observou a seguinte marcha: 22x18, 24x18, 28x18, 28x19, 29x19, 31x19, 31x21, 33x21, 33x22, 33x24, 35x24, 36x25, 37x25, 37x27, 37x29, 38x29, 38x30, 40x30, 40x32 e, finalmente, 40x34.

O encontro se encerrou, portanto, com a contagem de 40x34, obtendo os cariocas o mesmo resultado do primeiro jogo, emquanto os paulistas conquistaram nove a menos. Mas a nova victoria dos paulistas, comquanto mais difficil foi por isso mesmo mais bonita, uma vez que os contrarios fizeram uma excellente exhibição e só não conseguiram desforrar-se porque a nossa rapaziada jogou outra vez com brios e vontade firme, impressionando mais depois que deu a notavel arrancada".

A ACTUAÇÃO DOS JOGADORES

"Montanarini foi a figura central da noitada de ante-hontem, constituindo mesmo um espectaculo. Seguiram-se todos os demais companheiros, dentro de suas possibilidades e com sua energia desmedida forçaram a luta em busca do novo e definitivo triumpho sobre os rivaes. Marchisio, quasi no fim do prelio se viu obrigado a sair com quatro faltas, sendo essa, aliás, a unica substituição feita na turma.

No lado carioca, os guardas Adilio e Bahiano foram os melhores e Bahiano, no inicio do segundo periodo completou a quarta falta. Sem duvida, depois que Bahiano deixou a quadra, houve declinio no poderio da defesa carioca, pelo menos até se organizar melhor com a entrada de Pelado. No ataque os melhores meritos couberam a Chiquinho, que foi um constructor authentico".

INDISCIPLINA

Infelizmente verificaram-se varios casos de indisciplina, notadamente por parte de elementos da equipe carioca.

Devido á isto, o primeiro tempo durou perto de quarenta minutos. O primeiro incidente occorreu quando houve substituição de Floriano que, vaiado por parte do publico, fez um gesto que attenta contra a sua moral sportiva. Depois, Ruy se insurgiu contra uma decisão do arbitro carioca Affonso Lefever, motivo porque este o expulsou de campo. Estes dois players affectaram bastante a disciplina do match, prejudicando em grande parte o seu brilhantismo.

SÃO PAULO CAMPEÃO DE BASKETBALL DE 1940

Com o bellissimo triumpho conquistado sobre os cariocas, tem São Paulo conquistado o VII Campeonato Brasileiro de Basketball.

OS BANDEIRANTES CONQUISTARAM O 1º CAMPEONATO BRASILEIRO DE BASKETBALL FEMININO

De accordo com todas as previsões e confirmando o seu favoritismo, o seleccionado feminino de São Paulo conquistou o 1º Campeonato Nacional de Basketball Feminino.

As cariocas, classificadas como vice-campeãs, foram abatidas pelas paulistas no match final, pela significativa contagem de 23x4.

JA' SE ENCONTRAM NESTA CAPITAL OS SCRATCHMEN CARIOCAS

Os basketballers que integraram a selecção carioca, já se acham nesta Capital, tendo todos os players chegados na manhã de hontem. O arbitro da L. C. B. Affonso Lefever, que tão boas performances apresentou, impressionando pelas suas actuações firmes e imparciaes, regressou hontem á noite.

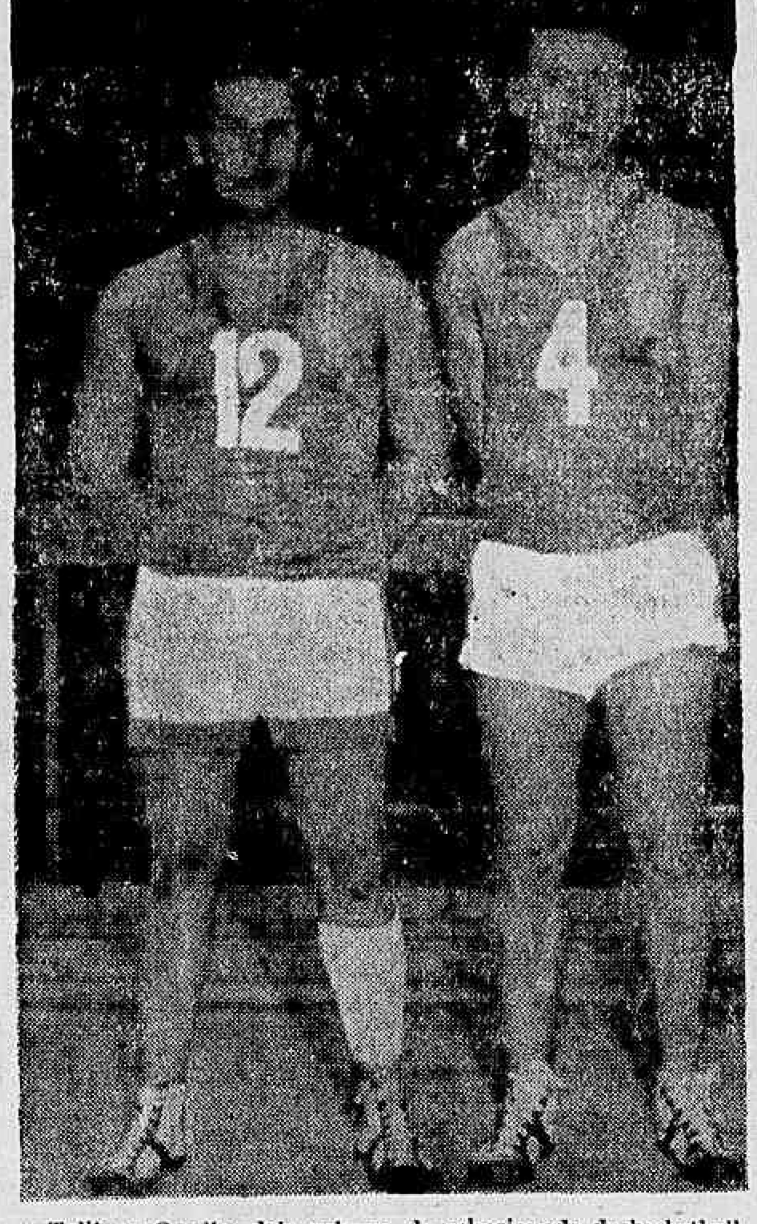

Tullio e Cerello, dois valores do seleccionado de basketball

Carreiro

DOENÇAS ANO-RECTAES E DOS INTESTINOS
DR. LAURO BORGES
Tratamento das hemorrhoidas sem operações e sem dôr
RODRIGO SILVA, 11 - 3.º
22-1250

Fluminense x Palestra e Vasco x Portugueza, os proximos jogos do certame interestadual entre reservas

A proxima rodada do Torneio Rio-São Paulo reunirá em São Paulo os teams do Fluminense e o Corinthians.

Esse jogo assume grande importancia pela situação em que se encontram os dois contendores.

Os dois gremios estão em situação destacada nos campeonatos regionaes.

O Fluminense embarcará amanhã para a Paulicéa, onde, em Pacaembú, realizará o seu compromisso.

A deliberação da directoria do tricolor de seguir amanhã é para proporcionar aos seus jogadores um repouso maior, evitando assim um fracasso semelhante aos que soffreram o America e o São Paulo.

O tricolor deverá collocar em campo o maior numero possivel de reservas, poupando assim os seus jogadores effectivos.

Quanto ao team que o Corinthians porá em campo nada podemos dizer a não ser que elle deve seguir a mesma tactica de seu oponente.

O quadro paulistano vem de soffrer uma grande derrota frente á Portugueza.

VASCO x PORTUGUEZA O OUTRO JOGO

O outro jogo da rodada será entre o Vasco da Gama e a Portugueza de São Paulo.

Esse jogo será realizado nesta capital.

O gremio da cruz de Malta como já affirmaram seus dirigentes disputará seu compromisso com o team de reservas. A A.A. Portugueza virá a esta capital nas mesmas condições que o São Paulo.

E' possivel que a equipe lusa de São Paulo faça melhor figura que a equipe sampaulina, porque o seu adversario será fraco.

Podemos affirmar, no emtanto, que o jogo de quarta-feira proxima, será mais um fracasso technico e financeiro, como todos os jogos desse torneio inventado a ultima hora pelos presidentes dos "grandes clubs" que pretendiam conseguir dinheiro para os seus cofres, debilitados com gastos indevidos na acquisição de jogadores de grandes cartazes, mas sem efficiencia technica.

Os rivaes dos vascainos vêm de conseguir uma grande victoria sobre o Corinthians no jogo realizado ante-hontem.

Mario Polo Convidou Juca Para Dirigir o Prélio Corinthians x Fluminense

Terminado o prélio entre São Christovão e Fluminense surgiu o boato de que o sr. Mario Polo teria desacatado o juiz do referido jogo, sr. José Ferreira Lemos (Juca). Não quizemos, nem podiamos dar credito ao que se propalou pela cidade.

Mario Polo póde ser o politico da entidade — e outros só não o imitam porque lhes falta o que se chama malicia e intelligencia — mas indelicado, grosseiro, não podemos acreditar porque conhecemos o gráu da educação de s. s., para acreditarmos num desrespeito seu a um juiz de football. Por isso não demos credito ao boato.

Agora mesmo, para mostrar que não houve coisa alguma entre aquelle paredro tricolor e o referido arbitro, Mario Polo fez questão de convidar o referee do prélio Fluminense x São Christovão para ir a São Paulo com o leader do campeonato carioca.

Como se vê, tinhamos razão quando acreditamos que o presidente tricolor respeitaria em primeiro logar sua educação para chegar ao ponto, então de uma qualquer exaltação.

E o aceite de Juca, dos mais integros juizes que possuimos é uma comprovação do que aqui está.

Treinam Hoje os Scratches Mineiros

PIMENTA QUIZ VER, MAIS UMA VEZ, OS PLAYERS MINEIROS QUE VAE SELECCIONAR

Hontem o sr. Castello Branco recebeu uma telephonema de Bello Horizonte, na qual Adhemar Pimenta communicou ao presidente da F. B. F. que voltará a assistir um match-treino do Athletico, entre os jogadores seleccionados para compor o scratch nacional que defenderá o pavilhão da C. B. D. no Sul Americano da Bolivia.

OS PLAYERS REQUISITADOS

Os players escolhidos são os seguintes:

Kafunga, Cafifa, Kanja, Nicola, Rezende, Jayme, Sellado, Baia e Lynthon (do Athletico); Alcides, Nogueirinha, Caieira, Juca, Caeirinha, Geraldino, Niginho, Souza e Geninho (do Palestra); Peracio, Dunnas, Arlindo, Nino e Paula, do Siderurgica; Mozart, Romulo e Ferreira, do America; Carazzo e Geninho, do Villa Nova; e Edurar, do Sete de Setembro; e ainda Chico Preto, actualmente sem club.

O Presidente da F.B.F. Resolveu Afastar os Gauchos do Scratch Brasileiro

PIMENTA, COM OS TREINOS E CONFRONTOS MENTAES QUE VEM FAZENDO, TERMINARÁ NA RUA DA AMARGURA

Segundo conseguimos apurar é real a noticia de que não mais serão requisitados os jogadores gauchos para a formação do scratch brasileiro que deverá nos representar no certame maximo do continente, a ser realizado brevemente na Bolivia.

CONFIRMAM-SE NOSSAS DENUNCIAS

DIARIO CARIOCA denunciou, nos primeiros dias em que se falou na requisição de jogadores gauchos e paranaenses, o que se pretendia fazer, com os players desses Estados.

Dissemos que não se pretendia realmente aproveitar nenhum elemento daquelles dois Estados sulinos, porém realizar-se um ensaio para se mostrar aos dirigentes dos desportos no Rio Grande do Sul e no Paraná, que a F.B.F. fazia questão de prestigiar aquelles dois centros sportivos do paiz.

Apenas feito isso dar-se-ia uma qualquer desculpa e Pimenta então teria seu pequeno e rapido trabalho de observação completamente estragado pela labia de quem melhor soubesse mentir.

Agora, surge a noticia veridica aliás, de que o sr. Castello Branco autorizou a Pimenta a não se impressionar mais com os gauchos, uma vez que não mais ha tempo para se requisitar, concentrar e treinar os bisonhos, para nos representar em La Paz.

Ficam dessa forma, os gauchos desprezados pelo sr. Castello Branco, mas que nós antevimos, quando se falou em se requisitar os sulinos para a nossa representação. Confirmou-se apenas o que dissemos ha dois mezes...

TREINAMENTO MENTAL DEVE SER MUITO BOM...

Quando Pimenta treinou o nosso onze, em Caxambú, para zarpar para a França em 1938, tivemos opportunidade de verificar que o nosso coach tinha algumas maneiras novas de preparação de um team de football. Certa vez, quando todos chegaram ao campo, onde se treinavam os nossos scratchmen, vimos o gramado cheio de estacas.

Aquella "cerca" no meio do gramado não podia permittir que os jogadores treinassem. Pois bem, Pimenta collocou a turma na cancha e fel-a treinar!

Mas sabe você como, leitor?

Driblando em torno das estacas!

A verdade é que o negocio não era improductivo...

Agora, porém, vemos uma maneira interessante de se treinar e confrontar o valor de um team, de um crack. E esse methodo é de Pimenta.

E' o celebre treino mental!...

Foi assim que os gauchos foram eliminados. Mentalmente...

Até mesmo o centro medio Juncão, que Pimenta declarou ser notavel substituto legal de Martin Mercio da Silveira!...

Confronto e treino mental deve ser optimo! Pelo menos para não exhaurir os nossos cracks...

CASTELLO BRANCO CONTRA PIMENTA?

Segundo declarações attribuidas á Pimenta e publicadas por um diario da cidade, o coach patricio reputava — sim, reputava até hontem antes de receber o telephonema de Castello Branco — o concurso dos gauchos como imprescindivel.

Como achará, agora, o technico do team que o presidente da Federação Brasileira quer enviar a Bolivia?

Pimenta, você prestaria ao Brasil e ao seu proprio nome um grande serviço: abandonando esse sacco onde só ha nabos... Porque do contrario Castello Branco terminará escalando o scratch e dizendo como elle deve jogar...

Campeonato Argentino de Football

BUENOS AIRES, 14 (Havas) — Devido ao forte temporal que desabou sobre esta capital durante á noite de hontem e na manhã de hoje, foram suspensos diversos jogos do Campeonato Argentino de Football, marcados para esta tarde.

Os jogos suspensos foram os seguintes: Independientes x Hurracan, Atlanta x Boca Junior, River Plate x Lanus, Banfield x Chacarita Juniors e Velez x Gymnasio y Esgrima. Nos demais jogos realizados, verificaram-se os seguintes resultados: Racing x San Lorenzo, 2x0; Rosario Central x News Old Boys, 3x1; Ferro Carril x Platense, 4x2; Tigre x Estudiantes, 2x1. Os matches suspensos provavelmente serão disputados no dia 24 do corrente.

Fraca a Rodada de Hoje Pelo Torneio Complementar da L. C. B.

Mais dois jogos dão continuação hoje ao Torneio Complementar da Liga Carioca de Basketball.

São dois confrontos fracos, onde se notam desegualdades de forças entre os litigantes.

O São Christovão jogará em sua cancha contra o Costa Lobo e o Sampaio enfrentará o Mackenzie em seus proprios dominios.

Além de superiores technicamente, alvos e sampaienses contarão com o excellente handicap de jogarem em seus campos, o que, constitue augmento de possibilidades de triumpho.

Dr. Newton Motta
Medicos
DOENÇAS DE SENHORAS — OPERAÇÕES — PARTOS
Consultorio:
OUVIDOR, 183-4.º, sala 407
Terças, Quintas e Sabbados
Terças, Quintas e Sabbados, de 2 ás 4
Attende chamados pelo — — telephone: 38-6503

Continuará Hoje o Torneio Aberto de Tennis da F. T. R. J.

A Federação de Tennis do Rio de Janeiro, dando proseguimento ao Campeonato Aberto, fará realizar hoje e amanhã, os seguintes jogos nas quadras do Tijuca:

HOJE — A'S 15 HORAS
Duplas de Senhoras

Florence Teixeira-Odette Monteiro x Regina Suplicy-Maria Corrêa Lago — Dulce Rego-Bianca Lobo Filho x Minnie Monteath-Ruth Mesquita.

A's 16,30 horas — Simples de Cavalheiros

Helio Rocha x Edgard Gonçalves — Oswaldo Freitas x Vencedor Hercilio Soares x Roberto Hermete — Augusto Couto x Vencedor Roberto Furtado x Helio Hermeto — Vencedor Adhemar Faria x Renato Soares versus Vencedor Carlos Braga x Eurico Freitas.

A's 17,30 horas — Duplas de Cavalheiros

Helio Hermeto-Roberto Hermeto x Eurico Freitas-Haroldo Buarque de Macedo — Octavio Borgerth-Norbert Mesquita x Roberto Peixoto-J. C. Montenegro — Ricardo Pernambuco-Humberto Costa x José Espinola-Oswaldo Espinola.

AMANHÃ — QUARTA-FEIRA
A's 16 horas — Duplas mixtas

Minnie Monteath-Ricardo Pernambuco x Elza Borgerth-Octavio Borgerth — Laura Moraes-Jayme Guimarães x Florence Teixeira-Eurico de Freitas — Marcelle Hardy-José de Verda x Ruth Mesquita-Herbert Mesquita.

Juca Foi Convidado Pelo Presidente Tricolor Para Arbitrar o Match do Leader em S. Paulo

O Scratch Mineiro Representará o Brasil no Sul Americano de La Paz!

O Madureira Vencia Até os Ultimos Momentos Quando se Deu o Empate

NUMA PELEJA CHEIA DE INCIDENTES E DEMONSTRAÇÕES DE INDISCIPLINA O VASCO VENCEU O S. CHRISTOVÃO POR 2 X 1 --- DIFFICIL VICTORIA DO LEADER SOBRE O BOMSUCCESSO

Quando analysamos a rodada do Campeonato Carioca que acaba de ser realizada, domingo ultimo, dissemos que o Vasco e o Fluminense appareceriam como provaveis vencedores e que a partida entre os rubro-negros e os tricolores suburbanos não poderia ter desfecho provavel.

E' verdade que resalvamos a falta de logica dos resultados dos jogos de football.

Tudo aconteceu, como previramos. Os cruzmaltinos foram vencedores e os leopoldinenses cairam frente aos leaderes.

O JOGO VASCO x S. CHRISTOVÃO

O jogo realizado em Figueira de Mello foi prenhe em incidentes.

Desde a má actuação technica dos quadros, até a imprecisão da arbitragem, tudo isso mesclado por actos de indisciplina e brutalidade das jogadas.

Nada menos de cinco players foram retirados de campo por ordem do sr. Mario Vianna. Uns por aggressão, outros por jogo bruto e outros, ainda, por terem reclamado contra marcações de penalidade.

As expulsões de campo dos jogadores não teriam parado nessas cinco se Mario Vianna proseguisse no mesmo rythmo, porque os incidentes não paravam com sua acção energica.

Algumas vezes o arbitro foi benevolente com os players disputantes.

Venceu o Vasco, apesar de ter jogado, no fim do match, com oito jogadores, por dois goals a um, mercê de uma acção mais desenvolta, durante o transcorrer do embate.

Os "alvos" não contaram durante a pugna com uma linha atacante que ameaçasse o reducto final vascaino e dahi a justiça do resultado.

Os vencedores com os tentos marcados por Villadoniga e Orlando, contra o de Feitiço marcado em consequencia de um penalty de Oswaldo em Mathias, no final do match limitaram-se a defesa, o que conseguiram com exito, apesar da inferioridade do numero de jogadores.

Como dissemos acima, foram expulsos de campo por indisciplina Zarzur, Hernandez, Durval e Gonzalez; o primeiro e o ultimo por terem reclamado marcações de penalidades e os dois outros por terem brigado em campo. Affonsinho tambem foi retirado do gramado por ter applicado violentissimo foul em Alfredo, obrigando-o a retirar-se de campo.

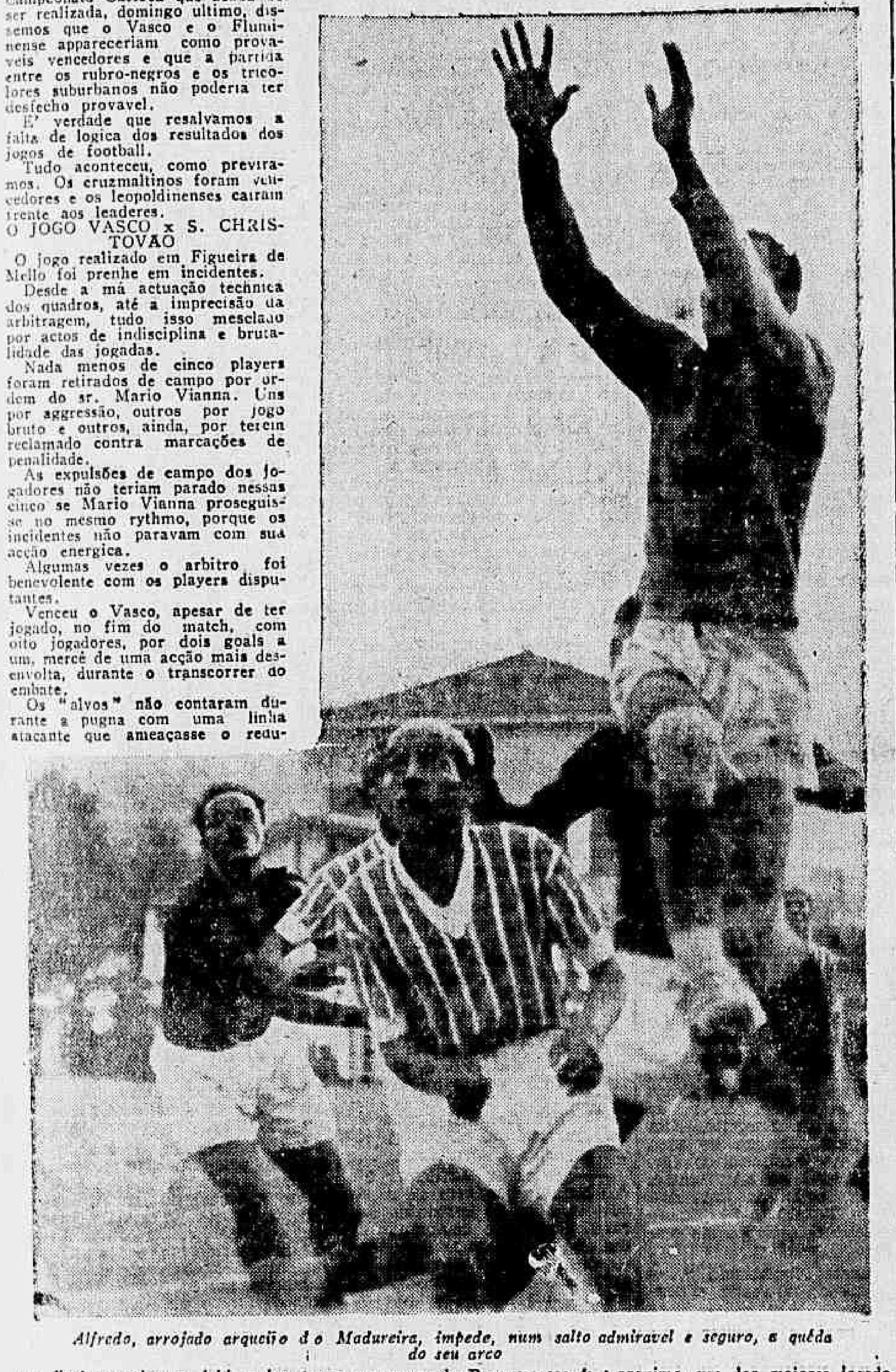

Alfredo, arrojado arqueiro do Madureira, impede, num salto admiravel e seguro, a quéda do seu arco

A PARTIDA FLUMINENSE E BOMSUCCESSO

Essa foi a mais fraca luta da rodada.

O Fluminense, ao contrario do que era previsto não conseguiu uma victoria facil.

Os leopoldinenses oppuzeram uma resistencia tenaz aos vencedores, chegando mesmo na segunda phase a manter equilibradas as acções.

Não foi, porém, um prelio technicamente disputado.

Os dois teams actuaram fracamente, tendo no entanto os tricolores conseguido alguma supremacia no team inicial.

Se o Bomsuccesso tivesse agido sob a influencia de uma sorte melhor o resultado da luta poderia ser outro.

Gradim e Gallego perderam algumas opportunidades, além da precisão e da felicidade com que agiu o trio defensivo dos tricolores.

Nessa partida tambem a disciplina soffreu um arranhão.

Arrest foi retirado de campo depois de ter reclamado uma penalidade assignalada por Guilherme Gomes.

MADUREIRA x FLAMENGO, O MELHOR EMBATE

Os dois rivaes que se encontraram no campo do Bomsuccesso fizeram, innegavelmente, a melhor partida da tarde de domingo.

O resultado, empate de dois goals, exprime o equilibrio das acções dos dois bandos, que, palmo a palmo, procuraram uma victoria para suas cores.

Durante os oitenta minutos da luta os rubro-negros e suburbanos perseguiram o goal adversario com energia e com algumas jogadas classicas.

Essa luta serviu, mais uma vez, para se salientar os grandes valores e as grandes falhas da equipe rubro-negra. Sómente Leonidas e Domingos são players que se podem destacar na equipe campeã de 1939. Os demais são fracos, apesas de terem Volante e Medio actuado com regularidade.

Na equipe suburbana tambem dois jogadores merecem destaque: Isaias e Alfredo.

Esses dois jogadores domingo fizeram uma partida optima.

O joven arqueiro ao defender o penalty bem executado por Leonidas e a serie de outras difficeis intervenções sagrou-se um crack, tendo sido a figura de maior realce em campo.

O center forward foi outra frande figura. O goal por elle conquistado, pela visão da jogada precedente, quando illudiu Domingos com uma finta de corpo, mostrou que elle será, em futuro bem proximo, um dos maiores jogadores de sua posição.

Nesse partida deve ser annotada pela chronica a disciplina reinante em campo. Nenhum incidente, nenhuma discussão, nenhuma reclamação.

E não se pode dizer que a arbitragem de Fioravante D'Angelo tenha sido perfeita. Algumas falhas commetteu o arbitro da pugna e não ouviu uma só reclamação, nem mesmo no penalty de Gringo que foi recebido pela turma suburbana com acatamento, apesar de ter sido comparada com uma falta identica de Oswaldo e de um foul penalty de Domingos em Isaias, demasiadamente rigorosa.

Pichim deveria ter sido, pelo menos, chamado á ordem pelo jogo bruto que applicou. Aliás a direcção de sports do Flamengo antecipou, qualquer medida que pudesse ser tomada pelo juiz e o substituiu por Artigas.

Lãs Escocezas !!

As ultimas novidades

JERSEY LÃ ESCOCEZ ! !

Casa Barbosa Freitas

typos completamente novos

AVENIDA RIO BRANCO, 136

Tijolo Irá Com o São Christovão a São João Del Rey

O POPULAR ARBITRO VAE SOLICITAR UMA LICENÇA NO BANCO ONDE TRABALHA

Esteve hontem na Liga, afim de solicitar a designação de um arbitro para embarcar com a delegação do São Christovão que seguirá para a cidade mineira de São João del Rey, esta semana, o presidente Leopoldo Del Valle.

O embarque da delegação está marcado para o dia 19, sexta-feira, devendo seguir sob a chefia do sr. Abilio Moreira da Silva, director de Sports.

Consultado pelo Departamento Technico, Carlos de Oliveira Monteiro prometteu seguir com o club de Figueira de Mello, dependendo o seu embarque todavia da licença que vae solicitar ao Banco Hollandez, onde trabalha, para poder ausentar-se desta capital.

Está Doente ?

Envie nome, idade, sexo e symptomas detalhados, á Caixa Postal 4.458 — S. Paulo — e receberá gratis uma receita de medico especialista e espirita.

Tres Jogadores Serão Incluidos, Amanhã, a Titulo de Experiencia no Esquadrão do Vasco

A directoria do Vasco da Gama, solicitou e obteve permissão da Liga para incluir em seu esquadrão que vae enfrentar a A. A. Portugueza no jogo de amanhã, a titulo de experiencia os seguintes jogadores: Nathaniel do Nascimento, Manoel Rocha e Humberto Lyra.

Voluntarios da Patria x Casino Atlantico, a preliminar de Amanhã, no Campo do America

Contra as resoluções dos paredros que haviam resolvido que não seriam disputadas preliminares, nas partidas do Torneio de Reservas Rio-São Paulo, no jogo de amanhã, entre o Vasco e a A. A. Portugueza, haverá um jogo entre os teams do Casino Atlantico F. C. e o Voluntarios da Patria F. C.

Com essa resolução é possivel que haja qualquer coisa de melhor para divertir o publico que foi ludibriado com o jogo de abertura do fracassado torneio

Doenças Nervosas

DR. NEVES-MANTA

RUA SEN. DANTAS, 40

DE 2 AS 6 HORAS

Iniciados, Com Brilhantismo, os Festejos Sportivos do Fluminense

DESFILARAM NA PISCINA TRICOLOR TODOS OS VALORES DA REPRESENTAÇÃO NAUTICA DAQUELLE CLUB

Iniciou-se domingo o programma olympico organizado pelo Fluminense para commemorar a passagem de seu 38.º anniversario.

As 10 horas na piscina tricolor, realizou-se as provas nauticas, com a intervenção de todos os valores do club, entre os quaes as mais novas acquisições do tricolor: Sieglinda Lenk, Regina da Fonseca e Silva, Marina Lebre e Nilza Lebre.

Venceu a competição a Bandeira Verde, que marcou 79 pontos, contra 62 da Bandeira Branca e 47 da Bandeira Encarnada.

Os resultados geraes foram os seguintes:

1.ª Prova — Infanto-Juvenis — 3x50 metros — tres nados.

1.º Logar — Bandeira Branca — Turma A — Luiz Leite Velho, Jayme Miranda e Eurico Luz — Tempo: 1'54.,4.

2.º Logar — Bandeira Verde — Turma A — Rubem Brugger, Oscar Silva e Hugo Del Vecchio. — Tempo: 1'55".

2.ª Prova — Qualquer classe — 3x50 metros — Tres nados:

1.º Logar — Bandeira Verde — Turma A — Armando Troya, Pedro Mibielli de Carvalho e Rubens Guarisco. — Tempo: 1'34",7.

2.º Logar — Bandeira Encarnada — Turma A — Carlos Vasconcellos, Miguel Paes Loureiro e Caio Oliveira — Tempo: 1'35",6.

3.ª Prova — Nadadores não incluidos — 4x50 metros — Nado livre:

1.º Logar — Bandeira Branca — Turma A — Albino Dale, João Havelange, Antonio Mattos e Carlos Biatti — Tempo: 2'1",2.

2.º Logar — Bandeira Verde — Turma B — Roberto Quental, Sylvio Continentino, Victor Pinheiro e Amilcar Veiga. — Tempo: 2'10",8.

4.ª Prova — Moças — 3x50 metros — Nado livre:

1.º Logar — Bandeira Verde — Turma B — Sieglinda Lenk, Regina Fonseca e Silva e Marina Lebre — Tempo: 1'47",5.

2.º Logar — Bandeira Encarnada — Turma A — Crisca Giese, Lia Villela e Jeanne Berrogain — Tempo: 1'50".

5.ª Prova — Infanto-Juvenis — 4x50 metros — Nado Livre:

1.º Logar — Bandeira Branca — Turma A — Mauricio Luz, Sergio Rodrigues, Jayme Miranda e Ruy Lima. — Tempo: 2'25".

2.º Logar — Bandeira Verde — Turma B — Oscar Silva, Paulo Falcão, Rubem Brugger e Guilherme Vasconcellos. — Tempo: 2'26",4.

6.ª Prova — Qualquer classe — 4x50 metros — Nado Livre:

1.º Logar — Bandeira Encarnada — Turma A — Carlos Vasconcellos, Armando Bandeira de Lima, Paulo Ferraz e Aldemiro Valle. — Tempo: 1'55",6.

2.º Logar — Bandeira Verde — Turma A — Armando Troya, Alfredo Goldemberg, Paulo Mibielli de Carvalho e Demetrio Bezerra. — Tempo: 1'56".

OS FESTEJOS DE HOJE

O Fluminense realizará hoje, a partir das 20 horas, no gymnasio tricolor, varios jogos, entre as Bandeiras, fazendo assim, proseguir o programma olympico elaborado para festejar sportivamente á passagem de tão auspiciosa data.

O programma de hoje é o seguinte:

As provas finaes de esgrima, realizadas nos intervallos dos jogos de basketball, serão disputadas pelas seguintes equipes:

Bandeira Encarnada — Azaide J. Leal e Joaquim Couto Simões.

Bandeira Branca — Lucia M. Franco e Stefan Rosembauer.

Bandeira Verde — Maria L. Daudt e Thomaz Carrilho T. Gomes.

A arma será o Florete, com decisão em dois toques.

Os jogos de basketball, a serem disputados entre as equipes infantil, juvenil e de adultos das tres bandeiras, terão a seguinte ordem:

INFANTIS — (1.º jogo) — Bandeira Branca x Bandeira Verde.

JUVENIS — (1.º jogo) — Bandeira Encarnada x Bandeira Branca.

Dois tempos de oito minutos.

ADULTOS — (1.º jogo) — Bandeira Encarnada x Bandeira Verde.

Dois tempos de dez minutos.

INFANTIS — (final) — Bandeira Encarnada x Vencedor do 1.º jogo.

JUVENIS — (final) — Bandeira Verde x Vencedor do 1.º jogo.

ADULTOS — (final) — Bandeira Branca x Vencedor do 1.º jogo.

Especialmente convidados, actuarão como juizes dessas partidas arbitros officiaes da Liga Carioca de Basketball, srs. Haroldo Oest, Aladino Astuto e Kleber de Carvalho.

BEBAM **CAFE' GLOBO** O melhor e o mas saboroso

BOM ATE' A ULTIMA GOTTA!!!

Guardem as capas que têm valor.

O S. Christovão Não Protestará

O Presidente dos Alvos Satisfeito Com a Arbitragem de Mario Vianna

Em torno da actuação do juiz Mario Vianna, na partida Vasco x São Christovão, criara-se na cidade um ambiente de boatos os mais alarmantes.

Collegas que estiveram na tribuna de honra do campo do São Christovão chegaram a noticiar que os senhores Antonio Campos, presidente cruzmaltino e Leopoldo Del Valle, presidente dos alvos haviam declarado, em altas vozes, que iriam protestar junto ao Departamento Technico contra a attitude do arbitro, expulsando Zarzur, Durval, Gonzalez, Affonsinho e Hernandez, os tres primeiros do team da camisa preta e estes ultimos do quadro local.

O AMBIENTE NA LIGA

Nesta espectativa, encheram-se, na tarde de hontem, os corredores da entidade da rua da Quitanda de jornalistas, paredros e locutores, todos ardendo de curiosidade em busca de informes, sobre a confirmação dos protestos annunciados.

Para desespero, entretanto, dos farejadores de escandalo, nenhum officio, oriundo do Vasco nem tampouco do São Christovão appareceu até a hora do encerramento do expediente e muitos chronistas já se haviam retirado quando appareceu, alli, em procura do sr. João Teixeira de Carvalho, o presidente do gremio de Figueira de Mello.

UM MOMENTO DE SENSAÇÃO

Formou-se, então, uma roda em torno do energico paredro sanchristovense.

Abordado pelo proprio assistente technico sobre a natureza dos protestos propalados, em presença dos jornalistas, o sr. Del Valle negou que tivesse feito qualquer censura á arbitragem de Mario Vianna, exclamando, ante a estupefacção geral:

Sr. Leopoldo Del Valle

— Mas eu não podia reclamar nada. Se o juiz Mario Vianna não usasse a energia que usou o jogo Vasco x São Christovão não acabaria hontem.

E concluiu:

— Embóra eu lamente á expulsão de Hernandez e Affonsinho, estou convencido que o São Christovão venceria, se os jogadores do quadro adversario não abusassem como abusaram, do jogo violento, desde o começo da peleja.

Os Jogos de Domingo Renderam Extraordinariamente Dois Contos e Setecentos Para os Cofres da Liga

Além das percentagens que lhes couberem nas rendas da rodada de domingo, os cofres da Liga vão arrecadar mais a importancia de um conto e quatrocentos mil réis, provenientes das multas applicadas nos jogadores que infligiram o Regulamento Geral.

Arrest e Gonzalez foram multados em duzentos mil réis, cada um e Zarzur em oitocentos mil réis por ser reincidente na falta que commetteu; Affonsinho Durval e Hernandez em quinhentos mil réis cada um

Se as coisas continuarem nesse diapasão estão salvas as finanças da Liga, as quaes tanto têm preoccupado os dirigentes da entidade metropolitana.

A's Senhoras que soffrem!

O nervosismo, irritabilidade, desanimo, dôres de cabeça, falta de ar, ondas de calor que sobem ao rosto, falta de memoria, dependem quasi sempre directamente do máo funccionamento dos ovarios, assim como a falta ou irregularidade menstrual, sua abundancia ou diminuta quantidade, que se acompanham de colicas ou dôres. Para eliminar esses males que tanto affligem a mulher, numerosos medicos receitam PROTOVARIO, incomparavel preparado, sob forma de pastilhas.

SÃO LUIZ
ODEON
SEXTA-FEIRA
AS AVENTURAS de GULLIVER
(Gulliver's Travels)

Producção especial de Max Fleischer
Complemento: CULTURA DO MARMELEIRO
Filme Jornal Brasileiro, 120

BREVE PINOCCHIO ★ BREVE

Victimas do DIVORCIO
com
MAUREEN O'HARA
ADOLPHE MENJOU
FAY BAINTER
HERBERT MARSHALL
QUE TERRIVEL SEGREDO IMPEDIA-A DE CASAR?
Improprio até 14 annos
2.ª - Feira
PALACIO

Simpático Jeremias
As "bolas" mais incriveis
O.D.
HOJE
PALACIO

SHIRLEY TEMPLE
no mais bonito film do anno, uma producção 20th Century Fox
"O PASSARO AZUL"
(The Blue Bird)
Glorioso technicolor!
No progr.: Nac. Guanabara jornal n.° 8
HOJE
REX
BALCÕES 2$000

Administração Publica

PRESIDENCIA DA REPUBLICA

ACTOS DO CHEFE DO GOVERNO

O presidente da Republica assignou os seguintes decretos:

NA PASTA DA JUSTIÇA: — Concedendo naturalização a: — Adelino Antunes Pinto, Alfredo José da Fonseca, Augusto dos Santos, Arthur Ferreira de Mattos, Manoel Lourenço de Mesquita, Manoel Carlos, Antonio Rufino Mauricio, Antonio Silva, Antonio da Silva Fernandes, Antonio Dias, Antonio Fernandes de Andrade, Antonio da Costa Caramalho, Antonio Francisco, Bernardino Luiz Pereira, Ernesto Joaquim Pires, Eduardo Pinto Monteiro, Francisco Antonio Varas, Guilherme da Camara Ornellas, Jacyntho Dias de Oliveira, Jeronymo Mendes de Almeida, João Dente, João Lourenço Pedrido, José Rodrigues Gouvêa, José Francisco Bajouca Junior, José da Silva Carichola, José Joaquim da Silva, José Fernandes de Carvalho, Lourenço Esteves, Maximiano Alves, Manoel Figueira, Manoel Valente, Manoel Bernardes, Manoel Felix Barreira, Manoel Ferreira, Manoel Joaquim Camilo, Manoel Ignacio da Costa, Manoel Dias Beirão, Manoel Domingues Ruivaco, Paulo dos Santos, Porfirio dos Santos Figueiredo, Rodolpho Dias dos Santos, Zeferino Antonio Ferreira, naturaes de Portugal; a Antonio Martins Fernandes, Carlos Alonso Godinho, Constantino Gonçalves, Jovino Garcia Salgado, João Medina, Leandro Garcia, Romão Branco Soares, Santiago Blanco, Severo Atanes Colmeneiros e Segundo Garcia Rodrigues, naturaes da Hespanha; a Alcides Benomini, Angelo Cavalheiri, Antonio Garcia, Carmelo Mondelo, Domingos Delvino, Domingos Mariano, Ernesto Laurenza, Francisco Paulo Nigri, Francisco Oliva, Graciadio Bergo, João Sacconi, João Massarente, José Rixutti, Luciano Barzaghi, Septimo Rettori, Victorio Romagnoli e Victorio de Merigui, naturaes da Italia; a Anna Stessel, Frederiko Weinstein e Frederico Ayres, naturaes da Austria; a Leopold Reinhold Bronnert e Guilherme Giesbrecht, naturaes da Allemanha; a Margarida Coney Lingonto, natural da Inglaterra; a Bernardo Eduardo Lutz, natural da Suissa; a Jorge Rutzkauskas, natural da Lithuania; e, a Joaquim Novikoff e Miguel Placholinikoff Netschay, naturaes da Russia.

NA PASTA DA MARINHA: — Supprimindo, por se achar vago, 1 cargo extincto, de chefe de portaria, padrão G, do Quadro I.

NA PASTA DA GUERRA: — Approvando o 1º Volume e 3ª, da 1ª parte do Regulamento dos Exercicios e Combates de Cavallaria e a 3ª parte do mesmo Regulamento.

NA PASTA DA VIAÇÃO: — Approvando, projectos e orçamentos, na importancia total de 1.583:201$800, para a montagem de dois tanques destinados a depositos de oleo combustivel e oleo Diessel com todos os seus accessorios e pertences, no porto da Bahia; para acquisição e installação de um jogo de motores electricos, na officina de Porto Novo, da The Leopoldina Railway Company Ltda.; e a planta referente ao terreno necessario ao augmento de desvios no pateo da estação de Uberaba, na linha de Catalão, da Companhia Mogyana de Estradas de Ferro.

NO CATTETE

Despacharam e conferenciaram com o presidente da Republica, os srs. Francisco Campos, ministro da Justiça; e, Gustavo Capanema, ministro da Educação.

— O presidente da Republica recebeu, em audiencias, o ministro João Albertos; Confederação Universitaria Brasileira de Esportes do Estado de São Paulo, presidida pelo sr. Gomes Talarico; e, João Barros Barreto.

— Afim de agradecer ao presidente da Republica o telegramma que lhe enviou por motivo do seu anniversario natalicio, esteve no Palacio do Cattete, o almirante Isaias de Noronha.

— Esteve no Palacio do Cattete, afim de agradecer ao presidente da Republica a visita que s. ex. fez ás obras do novo edificio da Imprensa Nacional, o sr. Rubens Porto, director daquella repartição.

DECRETOS ASSIGNADOS

O presidente da Republica assignou decreto-lei restabelecendo no Quadro Unico do Ministerio da Agricultura um cargo da classe J, da carreira de zootechnista.

Pelo mesmo decreto fica aberto áquelle Ministerio, o credito supplementar de 18:000$ á Verba 1 — Pessoal, Consignação 1 — Pessoal Permanente, subconsignação 1 — Quadro Unico.

— O presidente da Republica assignou decreto-lei abrindo, ao Ministerio da Agricultura, o credito especial de 9:500$ para pagamento dos vencimentos de Edgard Cardoso Bittencourt, occupante do cargo da classe J da carreira de zootechnista do Quadro Unico, no periodo de 21 de junho a 31 de dezembro de 1939, visto ter sido tornado sem effeito o decreto de 16 de junho daquelle anno, que o exonerou do referido cargo.

— Fixando condição para o pagamento a procurador de qualquer beneficio devido por Instituto ou Caixa de Aposentadoria e Pensões, e dando outras providencias, o presidente da Republica assignou o seguinte decreto-lei:

"Art. 1º — Salvo os casos de ausencia, molestia contagiosa, ou quando o interessado não se possa locomover, o pagamento de qualquer beneficio devido por Instituto ou Caixa de Aposentadoria e Pensões só se fará a procurador mediante autorização expressa do respectivo presidente, que poderá negal-a quando reputar essa representação inconveniente ao beneficiario.

Art. 2º — Os Institutos e Caixa de Aposentadoria e Pensões organizarão seu cadastro de molde a não reterem documentos originaes de seus segurados, valendo, para effeito de archivamento, ou de prova em processos de beneficios, cópias authenticas ou photostaticas extraidas pelas referidas instituições.

Art. 3º — E' facultado aos Institutos e Caixas de Aposentadoria e Pensões designar empregados seus para, sem nenhuma vantagem especial, promoverem as medidas necessarias, sem onus para os interessados que dellas forem julgados carecedores, á obtenção de beneficios que lhes sejam devidos.

Art. 4º — Para effeito da percepção de beneficios devidos por Institutos e Caixas de Aposentadoria e Pensões, farão prova as justificações perante elles processadas nos termos do Capitulo XIX do Regulamento approvado pelo decreto n. 5.493, de 9 de abril de 1940.

Art. 5º — Para que as justificações processadas perante a justiça commum produzam effeito em relação aos Institutos e Caixas de Aposentadoria e Pensões, é imprescindivel que ellas se verifiquem com a prévia notificação de seus representantes legaes para sciencia e comparecimento.

Art. 6º — Os Institutos e Caixas de Aposentadoria e Pensões, "ex-officio" ou a requerimento de qualquer interessado, poderão promover junto ao Ministerio Publico as providencias necessarias á defesa dos interesses de incapazes ou doentes mentaes em relação a beneficios que lhes sejam devidos.

Art. 7º — Aos autores de declarações falsas prestadas em justificações processadas na fórma do artigo 4º, serão applicadas as mesmas penalidades estabelecidas pelo artigo 261, da Consolidação das Leis Penaes.

Art. 8º — O Ministerio do Trabalho, Industria e Commercio expedirá as instrucções que julgar convenientes para a boa execução deste decreto-lei.

Art. 9º — Este decreto-lei entrará na data da sua publicação, revogadas as disposições em contrario".

— Autorizando o Ministerio da Viação a promover a rescisão e resgate de compromissos decorrentes de cartas de concessões, e dando outras providencias, o presidente da Republica assignou o seguinte decreto-lei:

"Art. 1º — Fica o Ministerio da Viação e Obras Publicas autorizado a promover a rescisão e o resgate dos compromissos decorrentes das cartas de concessão existentes entre a Estrada de Ferro Central do Brasil e as firmas A. Thun & Cia. Ltd., Parson, Crosland & Cia. Ltda., Cia. Meridional de Mineração e Castro Lopes & Tebyriçá.

Art. 2º — Dar-se-á a rescisão mediante termo lavrado e assignado pelas partes, perante a Directoria da Estrada de Ferro Central do Brasil, independentemente de qualquer indemnização baseada em reclamações porventura apresentadas durante a vigencia das respectivas cartas de concessão, constando, expressa, a desistencia de quaesquer acções, presentes ou futuras, que se fundamentem na rescisão de que trata este decreto-lei.

Art. 3º — As firmas, no acto da assignatura do termo de rescisão e resgate, receberão os respectivos saldos de suas contas, que forem verificadas administrativamente pela referida Estrada, dando plena e geral quitação de pagas e satisfeitas.

Art. 4º — Fica aberto, pelo Ministerio da Viação e Obras Publicas, o credito especial de vinte e um mil contos de réis para attender ás despesas (Serviços e Encargos) de rescisão e resgate das cartas de concessão referidas no art. 1º deste decreto-lei.

Art. 5º — Revogam-se as disposições em contrario".

Expediente do DASP

A identificação da prova de mathematica e de noções de estatistica, do concurso para diplomata, será feita hoje, ás 16 horas, na séde do Ministerio das Relações Exteriores.

* * *

O DASP abriu hontem inscripção ao concurso para technico de administração, do seu Quadro Permanente. A carreira será constituida de 150 funccionarios e o concurso se destina ao provimento de 50 cargos, ainda este anno, assim distribuidos: 4 da classe M, com o ordenado de 2:700$000; 6 da classe L, com 2:300$000; 9 da classe K, com 1:900$000; 12 da classe J, com 1:500$000 e 19 da classe I, com 1:300$000.

* * *

Em 1939, segundo informação prestada pelas alfandegas foram pagas 9.029:136$600 aos funccionarios dos Serviços de Isenção de Direitos, correspondentes á multas, quotas, partes e outras vantagens.

Não considerando regular, por varios motivos, o pagamento de vantagens terminantemente prohibidas pelo Estatuto dos Funccionarios Publico, o DASP suggeriu e o chefe do Governo approvou que a Commissão de Edificencia da Fazenda seja autorizada a fazer a revisão e a consolidação das leis referentes ao assumpto, de modo a evitar transgressões dos dispositivos do referido Estatuto.

* * *

Tendo regressado de Goyania, onde foi a serviço, reassumiu as funcções de director da Divisão de Selecção e Aperfeiçoamento do DASP o dr. Murillo Braga.

* * *

A identificação da parte I (Planejamento) da prova para technico de administração, da Divisão de Selecção do DASP, será feita amanhã, ás 11 horas, no local das inscripções.

* * *

O director da Divisão de Selecção approvou as inscripções referentes á prova de habilitação para admissão de extranumerario-mensalista — technico-logista XVII — do Instituto Nacional de Technologia, dos seguintes candidatos: Hugo Cardoso da Silva, Jorge Lofgree, Paulo Mauricio Guimarães Pereira, Ivan Maia Vasconcellos, Victor Castel Ruiz de Azevedo, Othon Barros de Carvalho e Jessé Cortines Peixoto.

* * *

A Banca Examinadora do concurso para acesso á classe L, da carreira de technico de educação, marcou para o dia 20 do corrente a identificação das provas.

* * *

Realiza-se, hoje, ás 20 horas, no Instituto de Educação a prova escripta para motorista, do Ministerio da Guerra.

* * *

Os candidatos a medico legista, Rubem Pereira de Araujo, Vicente Fernandes Lopes e Nuno de Souza Santos Lobo, deverão comparecer hoje, ás 13 horas, ao Hospital Psychiatrico, afim de se submetterem á prova de que trata a alinea b, item 2, do artigo 4º, das instrucções especiaes que regulam o respectivo concurso.

Amanhã, no mesmo local, e á mesma hora, deverão comparecer os candidatos Mario Martins Rodrigues e Manoel Séve Netto.

* * *

Estão sendo chamados ao Serviço de Biometria Medica do Instituto Nacional de Estudos Pedagogicos, na praça Marechal Ancora, edificio da Imprensa Nacional, 1º andar, afim de se submetterem ás provas de sanidade e capacidade physica, os candidatos cujos numeros de inscripção relacionamos a seguir:

Dia 18 do corrente, ás 11 horas — Official Administrativo.

892 — 893 — 896 — 897 —
898 — 899 — 900 — 901 —
902 — 903 — 904 — 905 —
906 — 907 — 908 — 910 —
911 — 912 — 913 — 916.

A's 13 horas:

917 — 918 — 919 — 920 —
922 — 923 — 925 — 926 —
928 — 929 — 930 — 931 —
936 — 937 — 939 — 940 —
041 — 942 — 943 — 944 —
950 — 951 — 952 — 954 e 955.

* * *

Deverão ter inicio, dentro de poucos dias, as provas dos concursos para as carreiras de escripturario, official administrativo e inspector de alumnos. Os primeiros serão effectuados nesta capital e em alguns Estados.

A realização immediata destes concursos é devida ás notas instrucções geraes (portaria n. 661, 2 do corrente), que regulam a materia.

Pelo artigo 16, a prova de sanidade e de capacidade physica póde, se necessario, ser realizada antes, durante ou depois das demais provas; e pelo artigo 17 as provas de cada concurso poderão ser effectuadas em dias successivos, ficando a classificação final dos candidatos dependendo do minimo fixado em cada prova de selecção e do minimo estabelecido para effeito daquella classificação.

A identificação da parte II (portuguez e arithmetica), da prova para inspector-auxiliar, da Divisão de Caça e Pesca, será feita quinta-feira, 18, ás 17 horas, no local das inscripções.

* * *

A inscripção ás provas para desenhista (extranumerario-contratado, e extranumerario-mensalista) da Divisão do Material do DASP se encerra á 20 do corrente.

Ministerio da Guerra

O professor Cardoso de Fontes, acompanhado de varios medicos do Instituto Oswaldo Cruz de que é director, visitará hoje, ás 9,30 horas, a Polyclinica Militar, onde lhe será prestada expressiva manifestação de apreço. O director desse importante estabelecimento, tenente-coronel medico dr. Oscar de Souza, convocou a respectiva officialidade para recepcionar o illustre scientista patricio.

— O ministro da Guerra, em data de hontem, autorizou a ida a São Paulo do Curso de Officiaes Veterinarios, da Escola de Veterinaria do Exercito, afim de visitar os diversos estabelecimentos daquelle Estado. O commandante daquella Escola, major Almiro Pedro Vieira, que dirigirá essa visita, far-se-á acompanhar dos professores capitães Alfredo Monteiro e Mario Vieira. O dia da partida não foi ainda fixado, parecendo realizar-se ainda na corrente semana.

— O general Silva Junior, visitou hontem pela manhã o quartel da Escolta do Quartel General da 1.ª Região Militar.

— A Escola Veterinaria do Exercito do commando do major Almiro Pedro Vieira, festejará amanhã, dia 17, mais um anniversario de sua fundação. Do esmerado programma de festividade elaborado constam varias homenagens a vultos da Escola, entre elles a que será prestada ao coronel João Muniz Barreto de Aragão, patrono da Veterinaria do Exercito. Essa homenagem constará de uma romaria no cemiterio de São João Baptista ao seu tumulo, onde será collocada uma rica corôa de flores, usando-se nessa occasião da palavra um orador.

O general Raymundo Sampaio, director, autorizou a permanencia, no Batalhão Vilagran Cabrita, até hontem, do 1.º tenente René Cruz.

— Foi designado o tenente-coronel Raul Miranda Leal para dirigir a execução da adaptação da 15.ª enfermaria do H.C.E. em Casa para Irmãs Zeladoras.

— Foi designado o capitão Aniceto Magalhães Costa para, sem prejuizo de suas funcções na C.E.O.P.R., fazer parte da Commissão de Arrolamento e Cadastro dos Bens da Usina de Bicas do Meio.

— Foi concedida permissão ao tenente-coronel Octacilio Terra Ururay, commandante do 1.º Batalhão de Pontoneiros de Itajubá para vir a esta capital a serviço de sua unidade.

— Por ter sido nomeado chefe da 1.ª Divisão da Directoria de Intendencia da Guerra, é esperado amanhã, nesta capital, a bordo do "Poconé" o coronel João Augusto de Siqueira, que acaba de exercer egual cargo na 7.ª Região Militar, com séde em Recife.

— Pelo commandante do 1º Grupo de Artilharia Automovel, do Curato de Santa Cruz, foi nomeado o tenente Camillol Camerete Gall, para proceder a um inquerito policial militar.

— O commandante da 1.ª Região Militar, em boletim de hontem, determina aos commandantes das Infantarias Divisionarias, dos corpos e Directorias de Estabelecimentos, providenciem sobre o comparecimento dos chefes das Formações Veterinarias sob seus commandos ou direcções, todas as quintas-feiras, ás 13 horas, no Serviço de Veterinaria Regional. Esta providencia tem por fim facilitar os entendimentos entre a Chefia do S. V. R. e os Veterinarios das Unidades, sempre necessarios a coordenação de medidas atinentes á boa execução do serviço. A presente ordem, segundo declara aquelle commandante, refere-se aos chefes das Formações Veterinarias das Unidades sediadas nesta Guarnição.

— O major Waldemar Pio dos Santos, que vem de servir na guarnição do Estado do Paraná, assumiu o commando de um dos grupos do 1.º Regimento de Artilharia Montada, da guarnição da Villa Militar.

Hontem, esse official superior que foi muito cumprimentado pela sua nova commissão por collegas, amigos e camaradas, apresentou-se ao commando da 1.ª Região Militar e ao da Artilharia Divisionaria.

— A Inspectoria de Infantaria, da qual é inspector o general Newton Cavalcanti, está installada no edificio da Escola de Estado Maior, na Praia Vermelha, desde sabbado ultimo.

Ministerio das Relações Exteriores

O sr. Oswaldo Aranha, ministro das Relações Exteriores, logo que teve conhecimento do fallecimento da sra. Barcianu, esposa do ministro da Rumania, mandou apresentar pesames a s. excia. pelo secretario Jayme Chermont, introductor diplomatico. Fez-se ainda o chanceller brasileiro representar no enterro, pelo ministro José Roberto de Macedo Soares, secretario geral interino, e mandou depositar sobre o feretro uma corôa em nome do Ministerio das Relações Exteriores e outra em seu nome pessoal e no da senhora Oswaldo Aranha.

Ministerio do Trabalho

O ministro do Trabalho, sr. Waldemar Falcão, assignou a seguinte portaria:

"O ministro de Estado, considerando, em face do que lhe expoz o director do Serviço de Estatistica da Previdencia e Trabalho, que o cumprimento do contrato de trabalho deve ser aferido pelo grão de correlação do pagamento do salario com a prestação do serviço, respeitado o que dispõe o art. 3.º do regulamento approvado pelo decreto-lei nº 399, de 30 de abril de 1938; e, ainda, considerando a necessidade da fixação de criterio uniforme que assegura, quanto aos tarefeiros, a exacta observancia do texto legal.

Resolve, para o fiel cumprimento do que estabelece o art. 8.º do decreto-lei nº 2.162, de 1.º de maio de 1940, determinar que no calculo do pagamento do serviço prestado por tarefa se observem as instrucções seguintes:

Art. 1.º — Para os trabalhadores pagos por tarefa, será considerado como salario minimo, por unidade de tarefa, o que se obtem dividindo o salario minimo diario local pela producção normal de unidades de tarefa realizaveis em um dia de trabalho.

Art. 2.º — Considera-se producção normal a média de producção que forneçam dois terços dos respectivos assalariados utilizando os mesmos elementos de trabalho e operando em igualdade de condições.

Paragrapho 1.º — Para calcular-se, inicialmente, a producção normal, tomar-se-á como base a producção obtida no estabelecimento considerado, num periodo trimestral anterior ao dia 1.º de maio de 1940.

Paragrapho 2.º — A producção normal nos periodos subsequentes será obtida tomando-se como base a que tenha sido alcançada no ultimo trimestre anterior ao respectivo calculo".

— A firma André Nunes & Filho pediu ao ministro do Trabalho avocação do processo referente á marca "Marreco — Quá-Quá-Quá, 40 + 5", para effeito de reformar a decisão do Conselho de Recursos da Propriedade Industrial que deferiu o registo da alludida marca, excluindo, porém, a palavra "Marreco".

O ministro Waldemar Falcão manteve, entretanto, a decisão unanime do Conselho de Recursos da Propriedade Industrial.

— O ministro do Trabalho, sr. Waldemar Falcão, recebeu, hontem, em seu gabinete, em despacho, o sr. Diniz Junior, presidente do Instituto Nacional do Mate.

Em conferencia, foram recebidos pelo ministro os srs. coronel Agostinho Santos, chefe do gabinete do ministro da Guerra, Costa Miranda, director do Serviço de Estatistica da Previdencia e Trabalho Ernani Campos, fiscal das obras do porto de Fortaleza, Manoel Carlos de Siqueira, director do Departamento Estadual do Trabalho de São Paulo, Americo Zanini, assistente technico do mesmo Departamento, Walter J. Gosling, do Conselho Fiscal do Instituto dos Industriarios.

— Pelo ministro do Trabalho, sr. Waldemar Falcão, foi baixada a seguinte portaria:

"O ministro de Estado, attendendo ao que expoz o presidente do Conselho Consultivo do Serviço Central de Alimentação e considerando a conveniencia de dilatar ainda uma vez o prazo a que se refere a portaria ministerial nº SCm-305, de 24 de maio de 1940, resolve prorogar novamente, pelo espaço de trinta dias, o prazo fixado no art. 6.º da portaria ministerial nº SCm-221, de 29 de dezembro de 1939, para os estabelecimentos em que trabalhem mais de 500 empregados e que ainda não possuam os refeitorios de que trata o decreto-lei nº 1.238, de 2 de maio de 1939, apresentarem o projecto para a respectiva construcção e satisfazerem as condições minimas exigidas no art. 4.º da alludida portaria nº SCm-221, de 1939".

— De 3 a 28 de junho ultimo, a 1.ª Junta de Conciliação e Julgamento do Districto Federal, realizou 20 audiencias, attendendo a 161 reclamações procedentes, na importancia de 33:148$200, e julgou improcedentes 28, no valor de .. .. 10:454$000. No mesmo periodo, a Junta realizou 47 conciliações, na importancia de .. .. 14:380$700.

— O ministro do Trabalho, sr. Waldemar Falcão, negou provimento ao recurso da Sociétá de Sucreries Brésiliennes, da decisão do Instituto de Aposentadoria e Pensões dos Industriarios que a multou por infracção de dispositivo do decreto nº 1.918, de 1937.

Ministerio da Educação

Realizam-se durante esta quinzena, em todos os estabelecimentos de ensino secundario do paiz, as segundas provas parciaes do periodo lectivo. Esse acto obedecerá integralmente ás disposições regulamentares em vigor. De accordo com o decreto-lei n. 2.335, recentemente expedido pelo presidente Getulio Vargas, será permittida segunda chamada aos alumnos que não puderem comparecer á primeira, por motivo de doença ou nojo. Para isso, entretanto, a comprovação do impedimento invocado será rigorosamente exigida, cabendo grave responsabilidade aos medicos que fornecerem os attestados de doença. O impedimento, por motivo de nojo, só será admittido quando se tratar da morte de pae, mãe, ou irmão do alumno.

— O ministro da Educação acaba de recommendar aos directores de estabelecimentos subordinados á sua pasta, a substituição do consumo de doces e frutas seccas pelo de frutas citricas nacionaes. A medida se estendeu a todos os internatos e hospitaes do Ministerio da Educação e foi tomada, em virtude de suggestão feita pelo ministro Fernando Costa, tendo em vista o fechamento dos mercados europeus áquelles productos, dado o estado de guerra entre os principaes consumidores e as difficuldades de navegação para as nações belligerantes.

— A arrecadação da taxa de consumo dagua por hydrometro, correspondente ao 4.º Districto e relativa ao exercicio de 1939, foi iniciada hontem pelo Serviço de Aguas e Esgotos, em seus guichets, á rua Riachuelo n. 287, proseguindo até o dia 31 do corrente.

A cobrança abrange as ruas situadas nas seguintes zonas da cidade: Aldeia Campista, Andarahy, Bispo, Engenho Novo, (até Barão de Bom Retiro), Fabrica de Chitas, Grajahu, Riachuelo, Rocha, Sampaio, Tijuca e Villa Isabel.

TACHYGRAPHOS
OBTEM BONS EMPREGOS
CURSO PRATICO E EFFICIENTE
Rua 7 de Setembro n. 65 — 7.º andar

Homenagem ao Sr. Jean Gerard Fleury

O DIP. OFFERECERA', HOJE, UM ALMOÇO AO JORNALISTA FRANCEZ

O jornalista Jean Gerard Fleury, do "Paris Soir", que nos ultimos tempos se tem demorado em visitas ao Brasil, occupando-se bastante por isso mesmo de nosso paiz em seus trabalhos de periodista e escriptor, foi a pouco agraciado, pelo Governo brasileiro, com a "Ordem do Cruzeiro".

Por esse motivo, o sr. Lourival Fontes, director geral do Departamento de Imprensa e Propaganda, offerecerá hoje, ás 13 horas, ao sr. Jean Gerard Fleury, um almoço, no Jockey Club Brasileiro.

Falará, saudando o homenageado, o jornalista Cypriano Lage, membro do Conselho Nacional de Imprensa.

Dr. Americo Caparica
Clinica Medico Cirurgica
Consult. R. Visconde do Rio Branco, 31 — Tel. 22-2949, diariamente das 16 ás 19 hs.
Res. Rua Paulo de Frontin, 103 - 2.º — Tel. 22-7804

DR. EMYGDIO F. SIMÕES
Director da Casa de Saude Dr. Pedro Ernesto S/A.
Vias Urinarias — Molestias de Senhoras — Partos
Consultorio:
Rua da Carioca, 6-4.º andar
Das 16 ás 19 - Tel. 22-4774

Faturas Consulares

IMPORTANTE COMMUNICADO DA ASSOCIAÇÃO COMMERCIAL

A Associação Commercial do Rio de Janeiro, acaba de obter do Ministerio da Fazenda uma solução para os casos de importação que, por motivo das difficuldades oriundas da situação anormal dos paizes europeus, venham sem os documentos necessarios ao despacho nas alfandegas.

Assim é que, quando as mercadorias chegarem sem as facturas consular e commercial, o importador assignará um termo de responsabilidade, requerido ao sr. inspector da Alfandega quando a consignação fôr directa e ao sr. ministro da Fazenda quando a "ordem".

Para ambos os casos, dentro do prazo de 90 dias, não recebendo os importadores as facturas consular e commercial, deverão pedir ao sr. ministro a baixa do termo assignado.

E' uma solução que muito beneficio trará ao commercio, que se vê impossibilitado de retirar as suas mercadorias pela falta em que estão dos documentos officiaes.

LUTOU COM UMA LEÔA!

AFUGENTOU A FÉRA A CORONHADAS

LISBOA, 15 (U. P.) — Em Porto Alexandre, em Angola, o medico e caçador João de Araujo Freitas travou uma feroz luta com uma leôa. O companheiro do dr. Freitas, sr. Sampaio Nunes, administrador do Conselho do Porto Alexandre, em virtude de estar encravada a sua arma, afugentou a féra a coronhadas.

O dr. Araujo Freitas, cujo estado é gravissimo, em consequencia dos ferimentos recebidos na luta com a leôa, foi conduzido em avião para Luanda, onde lhe amputaram um braço.

Atropelada na praça da Republica

Quando transitava, ás ultimas horas da tarde de hontem, pela praça da Republica, a domestica Maria Ignacia, portugueza, de 32 annos de edade, casada, foi atropelada por um auto, soffrendo fractura do parietal direito e da clavicula do mesmo lado.

A victima foi medicada na Assistencia e internada, em seguida, no H. P. S.

Incendiou as vestes

Tentou, hontem, contra a existencia embebendo as vestes em alcool e ateando-lhes fogo em seguida, a domestica Alayde da Silva, parda, de 26 annos, solteira, moradora á travessa Navarro n. 217.

A tresloucada foi soccorrida pelo commerciario Romeu Conde, branco, de 31 annos, casado, residente no n. 215 da mesma rua que, na occasião passava pelo local.

Ambos receberam queimaduras do 2º gráu e foram medicados no Posto Central de Assistencia.

O Sombrio Drama de Thereza Heller!

Noites de Angustia e Inquietação --- Um Nome Que Não Foge dos Labios da Jovem Austriaca --- Quasi Que Era Sepultada Viva --- Será Entregue aos Cuidados do Juiz de Menores

Persistem ainda as duvidas em torno desse drama nebuloso e cheio de mysterio de que é personagem a professora Thereza Edith Heller. Transferida do Hospital do Prompto Soccorro, conforme dissemos em nossa edição de domingo, a joven austriaca, internada agora no Hospital de São João Baptista da Lagôa, continua semi-inconsciente sem concatenar as idéas e, consequentemente, incapaz de fazer declarações á policia.

Thereza encontra-se alojada em um pequeno compartimento daquelle estabelecimento hospitalar, quasi isolada dos demais enfermos e sob a vigilancia continua das enfermeiras.

As duas noites passadas no Hospital de São João Baptista da Lagôa foram bastante inquietas. A joven presa de estranha inquietude, pouco dormiu, requerendo uma vigilancia toda especial das enfermeiras que lhe guardam o leito.

EXCLAMAÇÕES PATHETICAS

A joven austriaca deve, realmente, ser personagem central de um drama. Politico talvez, ou, talvez amoroso . . . O certo é que a ansiedade que ha em seu olhar, a tristeza profunda que lhe sulca a face, a réstea de pavor que lhe torna o semblante sombrio denunciam um estado d'alma de quem muito soffreu e soffre ainda.

Sempre que desperta, agitada invariavelmente, Thereza Heller pronuncia angustiada, de modo inintelligivel, um nome que ainda não foi apprendido pelas pessoas que a rodeiam. Será o nome do seu algoz? Ou será o nome de alguem por ella amado? O certo é que a joven e bonita filha da velha Austria pronuncia um nome, entre suspiros profundos e impetos de desespero.

ISOLADA A REPORTAGEM

Ha entre as enfermeiras, talvez por instrucções superiores, o objectivo de evitar a approximação da reportagem do leito de Thereza.

Dir-se-á que as religiosas, que tanto se interessam pela joven professora, receiam faça ella, no seu desespero, alguma revelação importante. E' por isso, procurando evitar a todo o custo tal situação, tomaram severissimas providencias afim de obstar a actividade dos reporteres, no sentido de elucidar esse caso que tanto vem apaixonando a curiosidade publica.

QUASI A ENTERRAM VIVA

Pelas declarações do advogado Ethelberto Franzam Lima, passageiro do mesmo comboio em que a joven embarcou em Bello Horizonte, sabe-se agora que o chefe do trem quiz requisitar o rabecão em Nova Iguassú' para transportar o corpo de Thereza, que elle, o chefe do trem, affirmava estar morta. Só os protestos daquelle advogado puderam demovel-o de semelhante absurdo intento. Foi ainda o referido causidico que constatou estar a bella austriaca ainda com vida, tendo o mesmo adquirido, numa pharmacia daquella localidade, uma injecção de oleo camphorado, applicando-a em Thereza.

AOS CUIDADOS DO JUIZ DE MENORES

Sendo menor, pois conta apenas 17 annos de edade, Thereza Heller, logo que se restabeleça, será entregue aos cuidados do juiz de menores, dr. Saul de Gusmão, o qual decidirá sobre o destino a ser dado á desditosa austriaca.

A Questão Sexual Pelo Mundo

Pelo Prof. MAGNUS HIRSCHFELD

Traducção e adaptação pelo DR. JULIO PATERNOSTRO

ESTUDO DA SEXUALIDADE SOB TODOS OS SEUS ASPECTOS ENTRE DIVERSOS POVOS. REVELAÇÕES CURIOSISSIMAS DE COSTUMES SEXUAES ENTRE PRIMITIVOS E CIVILIZADOS

Os principaes problemas da ethnologia sexual expostos de forma corrente e accessivel a todos

As relações entre o homem e a mulher, desde o matriarchado, que subsiste na ilha Formosa, no Tibet, na Sumatra e em certas tribus africanas (entre os tuaregs são os homens e não as mulheres que usam véo), até a escravidão da mulher, defendida entre os povos islamicos. No mercado de Darjeeling, bem ao pé do Himalaia, assiste-se a um espectaculo extraordinario, quando se vêem passar as mulheres magestosas, de cabeça erguida, cachimbo no canto da bocca, seguidas pelos seus quatro ou cinco maridos, curvados e humildes sob o peso das compras... em Bombaim as mulheres se submettem aos cultos mais exoticos para terem filhos. As mussulmanas cobrem os rostos, nem por sombra permittindo os exames médicos. Costumes matrimoniaes. Como se fazem e desfazem casamentos entre varios povos, variando desde a compra pelo homem, da mulher, até os dotes generosos que elle recebe dos parentes da esposa; desde a polygamia praticada por 50 % dos seres humanos até a monogamia, cuja expressão maxima é o sacrificio das viuvas; desde os casamentos das crianças, os casamentos de provas provisorias, até a forma moderna do casamento-camaradagem; desde o velho habito de demonstração da virilidade dos noivos até os exames pre-nupciaes de hoje.

A organização familiar e os costumes della decorrentes. Limitação e multiplicação da prole. O infanticidio praticado em larga escala entre os asiáticos. O abandono das crianças e a intervenção artificial da gravidez. Crenças impregnadas de superstição e magia. Cultos de Falus, de Lingam, decloni e dos Santos do Christianismo.

Pudor sexual. As chamadas "partes pudendas" variam de povo a povo, ora sendo o rosto, os orgãos genitaes, a cabeleira, as pernas, ora o umbigo, as funcções nutritivas, etc. Nem sempre o acto sexual publico é vergonhoso.

A influencia das vestes como factor erótico. Uns raspam a cabeça, a barba, os pellos das axillas, das pernas; outros deformam o corpo, os pés, o cranio; uns perfuram o nariz, os labios, as orelhas, para nelles pendurarem argolas, brincos ou berloques; outros enegrecem ou limam os dentes; emfim, uns se pintam ou se tatuam, outros se adornam com objectos os mais variados. Deformações genitaes. Estudo das praticas destinadas a provocar attracção erótica. Importancia sexual dos movimentos corporaes. A dansa, o beijo e o aperto de mãos considerados como contacto sexual. Manifestações do amor venal: a prostituição. Na Birmania não existe a menor idéa do que seja casamento, na acepção existente entre nós. Promiscuidade nas relações sexuaes. Prostituição religiosa. Escravatura branca.

Aberrações sexuaes. Phenomenos da intersexualidade. Com o parto da mulher o homem é que guarda o leito. Os costumes, os crimes sádicos, a mestruação, a necrophilia, para os povos que estão fóra da influencia do christianismo, não têm nenhuma significação.

Educação e sexualidade, arte e sexualidade, religião e sexualidade.

Não existem no mundo dois paizes cujas bases sexuaes sejam rigorosamente identicas.

Nas Livrarias 8$000 — Pelo Correio 9$000

Editorial CALVINO Limitada

RUA DE SÃO BENTO, 26 — RIO DE JANEIRO

DIVERSAS OCCORRENCIAS POLICIAES

Morte Tragica de Um Menor — Atropelado Em Frente á Residencia — Falleceu no H. P. S. — Furtaram-lhe o Automovel — O Vehiculo Foi de Encontro ao Muro — Violento Choque de Automoveis — Colhido e Morto Por Auto Um Negociante — Ateou Fogo ás Vestes — Outras Notas

Quando brincava com outros meninos defronte á sua residencia, á rua Guilhermina n. 83, foi colhido por um auto o menor Djalma, de 4 annos de idade, filho de Djalma de Matto.

O pequeno, em consequencia das lesões recebidas, veiu a fallecer, quando recebia os primeiros curativos no Posto Central de Assistencia, sendo seu corpo removido para o necroterio do Instituto Medico Legal.

* * *

No Hospital Carlos Chagas, medicou-se, hontem, o operario Augusto Pestana de 52 annos de idade, morador á rua Coronel Rangel 129, que fôra atropelado por uma auto em frente a sua residencia.

* * *

Falleceu no Prompto Soccorro a domestica Olivia Lopes da Silva, com 52 annos de idade, moradora á rua Conselheiro Octaviano n. 54, que no dia 6 do corrente ali havia dado entrada apresentando queimaduras generalizadas de 1º, 2º e 3º gráos, em consequencia de um accidente com um fogareiro de carvão, em sua residencia.

O corpo foi removido para o necroterio do Instituto Medico Legal.

* * *

O sr. José Gomes de Mattos, morador á rua Barata Ribeiro 39, apresentou queixa ás autoridades do 2º districto policial de que, ao sair do Casino de Copacabana, não encontrara o seu automovel Ford V-8, que havia deixado a poucos metros da porta daquelle edificio.

O carro em apreço tem o n. 5.351 é de cor verde e tem o modelo de barata. A autoridade prometteu providenciar.

* * *

Trafegando em grande velocidade pela rua Barata Ribeiro, a "limousine" particular n. .. 5.961, dirigida pelo seu proprietario, o medico Armando de Oliveira, que trazia como passageiro sua genitora, d. Honorina de Carvalho, proximo a esquina da rua Bolivar, para evitar um choque com outro carro, foi de encontro a um muro. Com a violencia da collisão, ficaram contundidos o medico e sua mãe, os quaes receberam ferimentos na região frontal, sendo medicados no Hospital Miguel Couto.

* * *

Grave desastre de autos occorreu em Santa Cruz, na Avenida Isabel. Ali, quando tentava tomar a frente de outro vehiculo, um carro repleto de passageiros chocou-se violentamente com o outro. Do accidente resultou sairem feridos as seguintes pessoas:

Sebastião Soares, de 16 annos de idade, morador á travessa Bambu' n. 50, que ali deu entrada em estado de "shock" e com a perna esquerda fracturada; José Lopes, de 17 annos, de idade, tambem morador naquella travessa n. 70, que foi recolhido no mesmo estado; Nicoláo Francisco da Cruz, de 52 annos, casado, residente á rua Felippe Cardoso n. 433, que recebeu contusões e escoriações; Luiz Esteves, de 25 annos de idade, solteiro, residente á travessa do Chá n. 14, apresentando tambem ferimentos contusos; e Antonio Machado Filho, de 22 annos de idade, solteiro, com o braço direito fracturado.

Todos foram medicados no Posto de Assistencia de Campo Grande.

A policia do 29º districto tomou conhecimento do facto.

* * *

Tragico desastre verificou-se, domingo, na rua das Laranjeiras.

O auto particular n. 13.212, dirigido pelo seu proprietario dr. Joel Bretas, atropelou e matou o negociante Anthero Bessa, de nacionalidade portugueza, com 28 annos de idade. A victima viajava na sua motocycleta quando foi colhida.

A policia do 4º districto tomou conhecimento do facto.

O corpo do infeliz negociante foi removido para o necroterio do Instituto Medico Legal.

* * *

Por motivos ignorados a domestica Wilma de Souza, de 22 annos de idade, moradora á rua Conde de Lage n. 58, tentou, hontem suicidar-se, em sua residencia, ateando fogo ás vestes, após embebel-as em alcool.

A tresloucada, que recebeu queimaduras generalizadas de 1º, 2º e 3º gráos, foi medicada no Posto Central de Assistencia e internada no Hospital do Prompto Soccorro.

* * *

Desavieram-se durante o prelio Flamengo x Madureira, Carlos Fontella, de 30 annos, solteiro, funccionario publico e um desconhecido, tendo este, com uma solida dentada, arrancado parte da orelha direita do contendor.

Soccorrida pela Assistencia, a victima, depois dos curativos, retirou-se para a sua residencia, á rua do Riachuelo numero 412.

* * *

Após bater violentamente em uma parede á rua Barcellos Domingos, o auto-caminhão n. .. 13.691, dirigido pelo motorista Horacino Ribeiro da Silva, colheu Clementino Arruda Santos, de 22 annos, solteiro, morador á rua São Pedro n. 54; o menor José, de 5 annos, filho de Octavio de Almeida Santos, morador á Avenida 1º de Maio n. 12.146; que receberam contusões e escoriações generalizadas, e o operario José Eunapio Sant'Anna, de 33 annos, solteiro, e morador á Estrada do Covanca s|n, que teve a perna esquerda fracturada, retirando-se todos depois de convenientemente medicados pela Assistencia do Meyer.

NOTICIAS DE PORTUGAL

HOMENAGEM AO SOLDADO DESCONHECIDO

LISBOA, 15 (U. P.) — O general Francisco José Pinto, acompanhado de varios outros membros da embaixada especial brasileira, depoz uma palma de flores no tumulo do soldado desconhecido, no Mosteiro da Batalha, palma essa que será mais tarde substituida por uma de bronze.

O general Pinto foi recebido em Batalha pelos elementos officiaes de Leiria, commandantes dos regimentos de infantaria e artilharia, e pelos presidentes e governador de Batalha e Leiria, respectivamente.

O general Pinto declarou sentir-se honrado em poder, em nome do Brasil e do seu Exercito, homenagear o soldado portuguez que tão elevado e respeitavel têm sabido manter o nome de Portugal.

FESTA DOS "LUSIADAS"

LISBOA, 15 (U. P.) — Na Exposição do Mundo Portuguez foi realizada uma festa dos lusiadas, destinada a glorificar o poema nacional. A cerimonia foi presidida pelo ministro da Educação.

INAUGURADA A EXPOSIÇÃO DISTRICTAL DE LEIRIA

LISBOA, 15 (U. P.) — Durante o acto inaugural da Exposição Districtal de Leiria, foi realizada uma sessão solenne, durante a qual fez uso da palavra o coronel brasileiro Tristão de Alencar, exaltando a amizade luso-brasileira.

Ao terminar sua oração, o coronel Tristão de Alencar deu um viva a Portugal, tendo sido respondido com um viva ao Brasil.

"A MEDICINA NO BRASIL"

LISBOA, 15 (U. P.) — Os jornaes referem-se hoje elogiosamente ao livro "A Medicina no Brasil", do professor Leonidio Ribeiro, livro esse que foi offerecido á imprensa por intermedio do general Francisco Pinto.

PARTIU PARA NOVA YORK, O EX-"PREMIER" VAN ZEELAND

LISBOA, 15 (U. P.) — O ex-primeiro ministro belga, sr. Van Zeeland, partiu hoje pelo "Clipper" com destino a Nova York.

CONTRABANDISTAS ATRAVESSAM A FRONTEIRA

LISBOA, 15 (U. P.) — Os jornaes informam que os carabineiros perseguiram a tiros um grupo de 30 contrabandistas portuguezes que atravessaram a fronteira em Melgaço, os quaes conduziam café.

Os contrabandistas foram obrigados a re-entrar em territorio portuguez, tendo um delles — que é a mulher Laura Francisco — sido ferido na perna.

Commercio

MERCADOS

CAMBIO

£ 30$050 — $ 19$770

Abriu hontem, o mercado monetario, com o Banco do Brasil, comprando a libra area a 66$410 e a 79$050, no cambio official e livre, respectivamente.

Operava o Banco do Brasil, para repasse a 16$560 por dollar.

Assim ficou, no primeiro fechamento.

Reabriu e fechou inalterado.

O BANCO DO BRASIL AFFIXOU AS SEGUINTES TAXAS PARA O BANCARIO

	Aber.	Fech.
Libra "area"	80$050	80$050
Dollar	19$770	19$770
Compensação	6$070	6$070
Peso chileno	$666	$666
Lira Cob. B. B.	1$000	1$000
Escudo	$750	$750
Franco suisso	4$485	4$485
Peso argentino	4$320	4$320
Peso uruguayo	7$100	7$100
Corôa sueca	4$730	4$730

Para adquirir as letras de cobertura o Banco do Brasil divulgou as seguintes taxas:

COMPRA OFFICIAL (Abertura e Fechamento)

	90 d|v.	A. Vista	Cabo
Dollar	16$460	16$560	16$520

COMPRA LIVRE (Abertura e Fechamento)

	90 d|v.	A. Vista	Cabo
Dollar	19$590	19$640	19$660

LIVRE ESPECIAL

	Dollar	Libra
Compra	20$200	n|c
Venda	20$700	n|c

OURO FINO

O Banco do Brasil comprava a gramma de ouro fino na base de 1.000|1.000 em barra ou amoedado ao preço de .. .. 24$000.

CAMBIO NO EXTERIOR

Abertura de Londres sobre Nova York, 4,02,50 a 4,09,50. Fechamento, 4,02,50 a 4,03,50.

Abertura de Nova York sobre Londres, 3,73.

MOEDAS DE OURO

Libra, 175$500; dollar, 36$100; franco, 7$000 e franco suisso, 7$000.

TITULOS

Esse mercado esteve hontem, bastante activo, com negocios apreciaveis sobre os diversos papeis em evidencia, como se vê abaixo:

VENDAS VERIFICADAS HONTEM

Apolices geraes:

167 Uniformizadas 5% 805$; 5 idem, idem 805$; 1 D. Emissões, nom. 500$ 375$; 104 idem, port. 808$; 27 idem, idem .. 810$; 270 idem cautelas 795$; 20 Reajustamento 836$; 648 idem, idem 835$; 9 Obrigações 7% 1930 1:015$; 27 idem 1932 1:090$; 1.000 idem 1939 1:010$; 46 idem Ferroviarias 1:018$000

Municipaes:

90 Emprestimo 1904, port. .. 505$; 14 idem 1931 194$; 139 Prefeitura de Porto Alegre .. 3 1|2% 29$500; 1 idem de Recife 21$000.

Estaduaes:

100 Minas 1:000$, 7%, port. 832$; 71 idem, idem 833$; 282 idem 200$, 5% 1934 1.ª serie .. 142$500; 14 idem, idem 143$; 420 idem 8% 2.ª serie 159$500; 97 idem, idem 159$; 684 idem 3.ª serie 7% 157$; 10 idem, idem 156$500; 14 Pernambuco 78$500; 5 idem, idem 79$500; 14 São Paulo 5% 193$500; 3 idem 8% Uniformizadas .. .. 1:047$000.

Acções de Bancos:

10 Portuguez do Brasil, port. 165$000

Debentures:

34 Banco Lár Brasileiro ... 203$000.

Vendas judiciaes:

26 Seguros "Argos Fluminense" 2:455$000.

CAFE'

TYPO 7 — 12$200

O mercado de café disponivel funccionou hontem, paralyzado, com os preços inalterados e pouco trabalhado.

Os possuidores declararam cotar o typo 7, ao preço de .. 12$200 por 10 kilos, na pedra e foram vendidas 1.310 saccas, contra 550 ditas, anteriores.

Fechou inalterado.

COTAÇÕES POR 10 KILOS

Typo 3, 14$200; typo 4, 13$700; typo 5, 13$200; typo 6, 12$700; typo 7, 12$200; typo 8, 11$700.

PAUTA MENSAL:

Estado de Minas:

Café commum	1$300
Café fino	1$800

PAUTA SEMANAL:

Estado do Rio:

Café fino	1$650

MOVIMENTO ESTATISTICO

Entradas, 3.936. Embarques, 305 Consumo local, 500. Entrega, seguro de guerra, nada. Café doado, 10. Stock, 383.915 saccas.

ASSUCAR

Regulou hontem, esse mercado sustentado, com os preços inalterados e negocios pequenos.

Branco crystal, nominal. Demerara, 50$000 a 51$000. Mascavinho, não na e Mascavo, .. 37$000 a 39$000.

ALGODÃO

Funccionou hontem, o mercado de algodão calmo, com as cotações inalteradas e negocios moderados.

COTAÇÕES POR 10 KILOS

Entradas, nada. Saidas, 239. Stock, 3.895 fardos.

Seridó: typo 3, 42$500 a ... 43$500; typo 4, 41$000 a 41$500. Sertões: typo 3, 39$000 a 40$000; typo 5, 36$000 a 37$000. Ceará: typo 3, nominal; typo 5, ... 35$000 a 36$000.

NOTICIAS DO ESTADO DO RIO

Attendendo ao appello que lhe foi feito pelos directores da União Agricola Fluminense, de São Gonçalo, o presidente do Conselho Florestal do Estado do Rio esteve, domingo ultimo, em visita áquelle municipio fluminense.

Ali, numa reunião realizada em Tribobó e Paciencia, falou longamente aos agricultores locaes, aos quaes esclareceu varios pontos relativos á applicação dos dispositivos do Codigo Florestal e demonstrou as vantagens resultantes do reflorestamento do sólo. Concluiu asseverando que a assistencia technica aos lavradores constitue um dos principaes objectivos da actual administração e que, por isso, o Governo do Estado está perfeitamente apparelhado para prestal-a a todos os que a solicitarem.

Ao terminar a reunião, o sr. Vieira de Macedo, director da União, fez um appello aos agricultores locaes no sentido de cooperarem com o interventor Ernani do Amaral Peixoto, no soerguimento do Estado, obra em que o chefe do governo fluminense se acha empenhado.

— Transcorreu, hontem, o primeiro anniversario do Departamento Administrativo do Estado do Rio. Aproveitando o ensejo, o interventor Ernani do Amaral Peixoto convidou os membros daquelle orgão do Governo para um almoço, que se realizou no Palacio do Ingá. Além dos componentes do Departamento, compareceu tambem o seu antigo presidente, sr. Mario Alves da Fonseca, que ora exerce as funcções de gerente do "Correio da Manhã".

Durante esse primeiro anno de trabalho, o Departamento Administrativo realizou 265 sessões, tendo examinado 483 processos, sobre os quaes emittiu parecer.

— O secretario do Governo do Estado do Rio endereçou aos demais secretarios uma circular, na qual solicita, de ordem do interventor Ernani do Amaral Peixoto, providencias no sentido de que os protocolos das diversas repartições recebam papeis das 11 ás 16 horas, devendo os processos procedentes do Palacio ser aceitos até ás 17 horas.

— Em companhia do prefeito Nelson Monteiro, esteve, hontem, na Secretaria de Agricultura do Estado do Rio, o commissariado na Feira de Amostras do Municipio de São Gonçalo, o qual foi apresentar ao respectivo titular os projectos dos pavilhões a serem construidos naquella exposição.

O sr. Rubens Farrula approvou todos os projectos elaborados e solicitou aos encarregados da Feira que reservem uma área de 300 metros quadrados no Pavilhão do Estado, afim de serem installados os mostruarios da sua Secretaria.

Movimento Maritimo

ESPERADOS

Recife, "Caxias"	16
Florianopolis, Bocaina" . ..	16
P. Alegre, "Pará"	16
P. Alegre "Inconfidente" .	16
Santos, "Cte. Lyra"	16
N. Orleans, "Barbacena" .	16

A SAIR

P. Alegre, "Araponga" ..	16
Aracajú', "Apody"	16
P. Alegre, "Tieté"	16
Itajahy, "Capivary"	16
Iguape, "Itaipava"	16
B. Aires, "Yamajato-Maru'"	16

Serviço Aéreo

ESPERADOS

Asia, Europa e Africa — Air France	16
B. Aires e P. Alegre — Condor	16

A SAIR

P. Alegre e B. Aires — Condor	17
Recife e Fortaleza — Condor	17
P. Alegre, B. Aires e Santiago — Air France	17

Para Onde Vae o Mundo?

Rio de Janeiro, Terça-feira, 16 de Julho de 1940

Diario Carioca

Propriedade da S|A DIARIO CARIOCA

E X P E D I E N T E

Directores:
Horacio de Carvalho Junior
J. B. Martins Guimarães
Chefe da redacção:
Danton Jobim

Telephone — Direcção: 22-3023; Chefe da Redacção e Secretaria: 42-5571; Redacção: 22-1559; Administração e Gerencia: 22-3035; Publicidade: 22-3018; Officinas: 22-0824; Gravura: 22-1785.

Nota — Os commentarios editoriaes desde jornal, sobre assumptos internacionaes, são de responsabilidade de seu director, dr. Horacio de Carvalho Junior.

ASSIGNATURAS:
Para o Brasil:
Anno . . . . . 50$000
Semestre . . . 30$000
Para o Exterior:
Anno . . . . . 100$000
Semestre . . . 55$000
Venda avulsa: Capital, $200; Interior, $300.
Aos domingos, $200

E' cobrador autorizado o sr. J. T. de Carvalho.

CORRESPONDENTE GERAL
Percorre o interior do paiz a serviço desta folha o sr. Romualdo Perrotti, nosso correspondente geral.

Representante em Bello Horizonte: OSWALDO MASSOTE.

PUBLICIDADE, 22-3018

PRAÇA TIRADENTES, 77

A CIDADE

TURISMO

Os resultados da propaganda em prol do turismo, na cidade, já se fazem sentir de modo animador. O Rio tem sido, nos ultimos tempos, visitado por milhares de estrangeiros. Figuras eminentes do commercio, da industria, das letras e das artes, emfim, os elementos mais expressivos dos paizes da America estiveram na metropole. A guerra, como se sabe, interrompeu o movimento turistico com a Europa, movimento esse que vinha augmentando progressivamente. Esses nossos visitantes, segundo as impressões que fizeram divulgar aqui e no exterior, guardaram da cidade a melhor recordação. Isso mostra que a publicidade feita corresponde á expectativa, não se afastando a propaganda da realidade. Deste modo, abrem-se para o turismo no Rio grandes perspectivas.

A situação internacional, embora prejudicando o intercambio com a Europa, offerece excellente opportunidade no tocante ao continente. Os norte-americanos, como os argentinos, visitam em grande escala os paizes do Velho Mundo. A guerra perturbou, porém, no corrente anno, esse movimento. Pois bem, é o momento do Brasil attrair para a sua capital essas correntes turisticas. Não faltam attractivos no Rio. Torna-se necessario, entretanto, despender consideraveis sommas, sobretudo nos Estados Unidos.

A despesa, porém, será reproductiva, vale dizer, justifica-se plenamente. O dollar que o americano agora não consegue gastar em Paris, Londres, Berlim ou Roma, poderia ficar no Rio, reanimando o seu commercio e dando maior vida á cidade.

O ensejo que se apresenta não deve ser perdido. Esperamos que as autoridades aproveitem a suggestão aqui registada, impulsionando o turismo na metropole e prestando, assim, grande serviço ao Brasil.

Nostradamos Prevê o Fim da Republica na França Para o Anno de 1944, Quando Subirá ao Throno Um Membro da Casa Real

ESTUDO COMPARATIVO DAS PROPHECIAS MAIS EM VOGA SOBRE O FUTURO PROXIMO

Henri Lichtner

(Copyright 1940 by DIARIO CARIOCA and H. Lichtner)

A quadra que se segue parece referir-se a "acontecimentos a léste da Europa que se desenrolarão provavelmente em data muito proxima".

IX-90:
"Un capitaine de la Grand Germaine
Se viendra rendre por simule secours
Au Roy des Roys aide de Panonie
Que sa revolte fera de sang grand cours".

"Um capitão da Grande Allemanha virá render (ou se render), por simulado soccorro, ao "Rei dos Reis", em auxilio da Hungria (Panonie); que sua revolta encherá de sangue um grande rio".

Os pormenores dessa quadra são assaz obscuros. Quem é o "Rei dos Reis"? Este é um titulo que se dá geralmente ao Christo ou a Deus. Entretanto, lembramo-nos que elle era igualmente attribuido ao Negus da Abyssinia e, por conseguinte, hoje o imperador da Italia poderia ser considerado detentor deste titulo. Será que Hitler se renderá em seu territorio? Será que elle vira se levar soccorro simulado? Ou será que a Deus que elle se refere? Não o sabemos absolutamente. O sentido inherente a esta quadra e que parece, apesar de tudo, claro e somente que, "em acontecimentos que concernem provavelmente a Hungria (Panonie), um capitão da Grande Allemanha vae iniciar uma grande revolta que derramará muito sangue". — Em vista da situação precaria nos Balkans (Rumania-Hungria) esta quadra poderia ter uma significação especial.

A quadra a seguir fala de "acontecimentos muito dolorosos em França". Sem duvida, achamo-nos em presença da guerra que acaba de se desenrolar. Notemos que todas as cidades citadas foram occupadas pelos allemães.

I-20: "As cidades de Tours, Orléans, Blois, Angers, Reims e Nantes serão humilhadas pela subita mudança (quer dizer, pelo desenvolvimento inesperado da guerra). Acampamentos serão estabelecidos (em seus arredores) por povos de lingua estrangeira. Verse-ão grandes incendios; a França sentirá "le dards" (a lança) nos rins. Em presença desses eventos mar e terra tremerão".

Nostradamus predisse que, em seguida á guerra actual, epidemias appareceráo na Europa e que farão estragos formidaveis.

IX-55: "A horrivel guerra no Occidente se prepara; no anno seguinte virá a pestilencia, tão forte e horrivel que não poupará nem moço, nem velho, nem bichos. Sangue, fogo, Mercurio, Marte, Jupiter em França". (As tres ultimas palavras são uma indicação astrologica que, segundo as affirmações de um astrologo, terá lugar "no anno proximo"). Entretanto uma pithonisa belga nos affirmava a este proposito que o cholera morbus fará grandes estragos na Europa, que virá dos Balkans até mesmo á Belgica, e isto já no verão de 1940. Os leitores poderão, porém, verificar se esta affirmação é digna de algum credito.

Nostradamus predisse a Belgica e parte do norte da França integradas no Reich allemão. Em seguida annuncia que uma potencia do oriente europeu, a Russia, viria atacar e invadir a Allemanha

V-94:
"Tranlatera en la Grand Germaine
Brabant et Flandres, Gand, Brugges e Boulogne
Le trefue faite, le grande duc d'Armén e
Assailira Vienne et la Cologne".

"(Então) serão incorporados na Grande Allemanha Brabant (quer dizer, Bruxellas) e Flandres, Gand, Brugges e Boulogne; quando a tregua fôr feita, o grão-duque da Armenia assaltará Vienna e Cologne".

Esta quadra é sem duvida uma das mais interessantes e das mais instructivas, "pois que nos dá indicações muito precisas e relativamente claras a proposito do futuro proximo da Europa". Diz-se, por estes versos, que a Belgica será incorporada á Allemanha, e igualmente uma parte do norte da França com Boulogne. Para quem conhecia essa quadra antes, a sorte da Belgica e da França nesta guerra não podia ser duvidosa.

E' verdade que uma "incorporação" official das regiões citadas na Grande Allemanha não teve lugar ainda. Pode-se-á, então, esperar "que ella figurara nas condições de paz entre França e a Allemanha"?

"Mas a continuação dessa quadra nos annuncia coisas inauditas": quando a tregua fôr feita — a tregua pode significar tanto a "paz" como o "armisticio" — quando a paz ou o armisticio fôr feito, o "grão-duque da Armenia atacará a Allemanha e assaltará mesmo Vienna e Colonia. Colonia é situado, entretanto, a oeste da Allemanha e esta predição nos diz então "que o grão-duque de "Armenia" vae penetrar, invadir e atravessar a Allemanha e chegar mesmo até Colonia". Portanto, que a Allemanha, provavelmente com a continuação da guerra precedente, ficaria de tal fórma enfraquecida, que ella não poderá impedir o avanço desse novo inimigo.

Mas o que é isso, o "grão-duque de Armenia"? Alguns exegetas de Nostradamus têm querido interpretar uma nova epopea do islamismo, e então o "grão-duque de Armenia" seria um grande chefe arabe e que os povos arabes unificados invadiriam um dia a velha Europa, enfraquecida por uma serie de guerras, etc. As coisas não são assim. A explicação correcta desse verso de Nostradamus deve ser antes a seguinte: sobre as velhas cartas geographicas da Idade-Média o complexo da Asia-Menor, inclusive a Georgia e o Caucaso, é geralmente indicada sob a palavra "Armenia". Se nos lembramos agora que Stalin, o chefe omnipotente da Russia actual, é nascido na Georgia (a região comprehendida entre o Caucaso e o Transcaucaso) — então a expressão "grão-duque da Armenia" acha immediatamente seu justo valor: Stalin, o chefe dos Russos, proveniente da Armenia, iria invadir o paiz e penetrar até Colonia.

Mais tarde, veremos que muitas outras prophecias, emanadas de outros autores, nos dão previsões analogas e complementares. "Elles tambem dizem que vão dar enorme trabalho á Allemanha, mas que finalmente o bolchevismo será abandonado, ao preço de sacrificios quasi sobrehumanos, e que uma nova Allemanha, pacifica e christã, dahi sairá".

A este ultimo proposito, Nostradamus assim nos dá indicações preciosas:

X-31:
"Le Saint Empire viendra au Germanie
Ismaelites trouveront lieux ouverts
Anes vondront aussi la Carmanie
Les soustenants le terre tous converts".

"O Santo Imperio virá á Allemanha. Os israelitas acharão lugares (quer dizer, portas) abertos. Asnos quererão tambem a Carmania, os sustentaculos de terra tudos cobertos".

O "Santo Imperio" é o sonho de todos os humanistas germanicos — Goethe, Schiller, Kant; uma nação allemã pacifica, amada pelos povos, vivendo aprazivelmente de seu trabalho e de sua intelligencia; intermediaria cultural entre as nações, nucleo forte do christianismo. E', hoje ainda, o sonho de uma multidão de pensadores allemães.

Nostradamus prevê, então, que o "Santo Imperio" virá á Allemanha e que os israelitas acharão de novo portas abertas. Isso implica evidentemente mudanças muito consideraveis, a saber: o abandono das doutrinas do imperialismo, racismo, etc. Portanto, "uma mudança do regime actual", porque seria para dar sómente um exemplo, impossivel de se imaginar que o nacional-socialismo pudesse proceder a uma reconciliação com os judeus e lhes reabrir as portas, após lhes infligir tantos soffrimentos e os enxotar para fóra do Reich. E' provavelmente em seguida á victoria final sobre o bolchevismo que homens pretenciosos de alguma parte da Europa, que Nostradamus qualifica de "asnos", exigirão mesmo a Carmania, — quer dizer, provincias "na lua", porque a Carmania é uma provincia do extremo léste da Persia!

A ultima rima, — "les soutenants de terre tous converts" — quer dizer provavelmente que os abrigos anti-aereos que se encontram hoje em todas as cidades européas, assim como a linha Siegfried, linha Maginot, etc., serão cobertas de terra. Porque o Santo Imperio será um imperio pacifico. E a Europa não desperdiçará mais seu dinheiro e suas forças em armamentos loucos e guerras fratricidas.

O FUTURO DA INGLATERRA

Na quadra "X-100", Nostradamus diz: "O grande Imperio da Inglaterra se achará "mais de 300 annos" no auge de seu poder. Grandes massas de tropas passarão (então) por mar e terra. Os lusitanos não estarão contentes".

A dominação mundial do Imperio Britannico foi assegurada com a destruição da armada hespanhola em 1588. Mas demoraria ainda algum tempo até que a Inglaterra fosse elevada ao auge de seu poder, quer dizer á dominação incontestavel e sem rivaes nos mares do mundo.

Nostradamus diz que o declinio dessa dominação começaria quando "grandes massas de tropas passarão mar e terra".

Este foi o caso da guerra mundial, quando os americanos enviaram assistencia aos alliados. E' approximadamente depois da Grande Guerra, que a potencia da Inglaterra diminue pouco a pouco, porque ella não é mais a unica nação dominante sobre os mares.

A phrase "os lusitanos não estarão contentes" poderia ser igualmente uma allusão ao torpedeamento do "Lusitania", durante a Grande Guerra, que precisamente deu a razão exterior para fazer entrar os Estados Unidos na grande conflagração.

As outras predições complementares a proposito da Inglaterra são muito contraditorias: uns pretendem que a Grã-Bretanha perderá tudo e que não lhe restará senão as Ilhas. Outros, como veremos mais tarde, predizem aos povos anglo-saxões (inclusive os americanos!?) ainda um grande futuro.

O DESTINO DA FRANÇA

Em 1935, vimos no jornal viennense "Neue Illustratierte Wochenschau" uma explicação de algumas prophecias de Nostradamus nas quaes estava dito: "A França será devastada por um inimigo terrivel e rancoroso. O governo francez será obrigado a fugir de Paris. Então "o velho" (Pétain?) estará de novo no governo e reinará dois annos como ditador. Seu ditador será um homem fraco e depois delle a Republica tombará e um membro da antiga casa real de França subirá ao throno". No mesmo jornal estava dito que depois desta guerra, um periodo de paz e de riquezas virá: destruir-se-ão casas de tijolos e ahi se construirão outras de marmore. Mas a paz não será tambem eterna e, pelo anno de 2.000, uma nova e terrivel guerra tombará sobre o mundo".

Assim fala o jornal viennense precitado.

Os leitores do DIARIO CARIOCA sabem já que Nostradamus em diversas quadras annuncia o fim da Republica Franceza e o restabelecimento da Monarchia para o anno de 1944. Em sua carta a Henrique II, Nostradamus fixa a data mais precisamente:

..."E não terá mais de setenta e tres annos e sete mezes". Assim, a Republica terá "setenta e tres annos e sete mezes". E' preciso então contar: 4 de novembro de 1870 (data do nascimento da Republica Franceza) mais 73 annos e 7 mezes, — isso nos dá a data de "4 de abril de 1944".

Nostradamus e Suas Previsões Sobre a Guerra

A TRAGICA OFFENSIVA ALLEMÃ CONTRA A GRÃ-BRETANHA E A TREMENDA REACÇÃO BRITANNICA

Previsto, Em Todos os Seus Detalhes, o Caso do Duque de Windsor

(Reeditado do DIARIO CARIOCA de 28 de Junho de 1940)

E vamos continuando na serie de sensacionaes reportagens que, a proposito das previsões sobre a guerra actual, se encontram na obra genial daquelle que foi o maior dos prophetas leigos do mundo: Nostradamus. Vimos já como, em 1555, elle vaticinou quasi todos os acontecimentos historicos desses 4 seculos para cá; e vimos, sobretudo, como elle previu a guerra actual em todos os seus pormenores, desde o advento do fascismo e do nazismo, e da formação do eixo Roma-Berlim, até o armamentismo e a miseria que elle conduziu, o esmagamento da Tchecoslovaquia e da Polonia, a invasão da Hollanda e da Belgica, a derrota da França ou melhor, hesitando perante o eixo attractivo de uma alliança germanica". Vimos tudo isso nas impressionantes prophecias do propheta. E, vimos tambem e principalmente, o quanto a realidade presente se tem encarregado de confirmal-o agora, como já o confirmara a realidade historica durante 385 annos. Confirmal-o-á ainda no futuro? E' o que os nossos leitores vão apurar quanto a futuro proximo conhecendo desde já as suas prophecias referentes aos momentos que vamos viver agora para depois conferil-as com os factos

A INVASÃO DA INGLATERRA

Depois da derrota francera, Nostradamus prevê o ataque contra a Inglaterra e o Imperio Britannico, por uma offensiva violentissima que invadirá o seu territorio e chegará até Londres. Diz elle: — "Grandes serão os esforços dos exercitos, ás portas que guardam a Inglaterra sobre o oceano serão arrombadas, o seu imperio será reduzido á ilha, e Londres, por estar descoberta, será atirada para a guerra". (Centurias, II-68).

Não estará nesta expressão: — "*por estar descoberta*" — a previsão da forma de ataque (a guerra aerea) e de uma possivel deficiencia da defesa da capital ingleza contra os bombardeios aéreos?

A MORTE DE JORGE VI E DA FAMILIA REAL

Mas Nostradamus prosegue. E prevê tambem, com uma precisão desconcertante e uma alarmante exactidão dynnastica o fim tragico do monarcha britannico e da familia imperial: — "O sangue real terá fim em Londres, consumido pela guerra, *após os seis Jorges dos vinte e tres reis*. A velha monarchia tombará da sua maior altura. Os membros da sua dymnastia serão mortos". (Centurias, II-51).

Attonte-se bem nesta phrase: — "Os seis Jorges dos vinte e tres reis". Depois dos Tudor, que implantaram o protestantismo na Inglaterra, houve, com effeito vinte e tres soberanos: Henrique VII, Henrique VIII, Eduardo VI, Joanna Gray, Maria, Isabel, Jayme I, Carlos I, Carlos II, Jayme II, Guilherme III, Maria, Anna, Jorge I, Jorge II, Jorge III, Jorge IV, Guilherme IV, Victoria, Eduardo VII, Jorge V, Eduardo VIII e Jorge VI.

O CASO DO DUQUE DE WINDSOR

Para que isso fosse possivel, porem, para que neste momento estivesse no throno Jorge VI e fôsse seu o sangue a ser "consumido pela guerra", mister se fazia que o antecessor, seu irmão Eduardo VIII, actual duque de Windsor, abdicasse em seu favor. Pois é esse facto, que, pelo seu caracter romanesco, apaixonou meio mundo na pouco tempo, — foi rigorosamente previsto pelo propheta das *Centurias*, em 1555. Aqui estão as suas proprias palavras: "Por não querer desistir do casamento que será considerado indigno, o rei das Ilhas terá que abdicar, pondo-se em seu logar aquelle que não terá o signal de rei". (Centurias, X-22). E vae ainda mais longe. Precisa datas e pessoas: — "O *filho* mais velho da rainha viuva, pelo seu infeliz casamento sem filhos, collocará as Ilhas Britannicas em discordia: antes de dezoito mezes do que não foi designado para reinar, estabelecer-se-á o accordo sobre o irmão segundo". Com effeito: de 20 de janeiro de 1936, data do fallecimento de Jorge V, a 8 de maio de 1937, data da coroação de Jorge VI, vão 16 mezes e 3 dias!

A FORMIDAVEL REACÇÃO BRITANNICA

Mas fechemos este parenthesis e voltemos á guerra actual, cujo futuro vamos já acompanhando através da impressionante prophecia do propheta genial.

Com as "portas que a guardam sobre o oceano arrombadas", seu territorio invadido, "seu imperio reduzido á ilha e Londres, por estar descoberta, atirada para a guerra", — que será da Inglaterra?

Saberemos amanhã mesmo, quanto então poderemos assistir com mezes e talvez annos de antecendencia, á formidavel e esmagadora reacção da Grã-Bretanha e todas as forças democraticas do mundo.

Tentou matar-se um cabo do Exercito

Na rua Julio do Carmo esquina de Marquez de Sapucahy, o cabo do Exercito Luiz Grelle, branco, de 24 annos, solteiro, aquartellado no Batalhão de Guarda, por motivo que não quiz declarar, tentou desertar da vida ingerindo acido phenico.

O tresloucado foi soccorrido no Posto Central de Assistencia, e removido em seguida, para o Hospital Central do Exercito.

Falleceu no H. P. S.

A domestica Calcida da Silva, parda, de 24 annos de idade, solteira, residente á rua Pegendy n. 23 — apartamento 66, que no dia 7 do corrento déra entrada no Hospital do Prompto Soccorro apresentando queimaduras generalizadas do 2° e 3° grãos, veiu a fallecer ás primeiras horas de hoje.

A Ladra Gran-Fina Continua em Liberdade

Reconstituição da audaciosa fuga de Virginia de Oliveira Belchior, da Delegacia do 3.° districto

Proseguem as diligencias da policia do 3.° districto policial para a prisão da ladra Virginia de Oliveira Belchior, que fugiu audaciosamente, na sexta-feira ultima, de uma sala daquella delegacia.

Entrando a movimentar-se, poude a reportagem do DIARIO CARIOCA colher sobre a decidida amiga do alheio detalhes interessantes para os seus leitores.

HOSPEDADA COM NOME FALSO

Virginia de Oliveira Belchior, residia, como foi noticiado, no Luxor Hotel, em Copacabana. Occupando apartamento de luxo, dava a impressão de ser pessoa de largos recursos, só pensando em divertir-se e distribuindo polpudas gorgetas.

Ao preencher a ficha policial de hospedagem, identificou-se Virginia como: Alice Ferreira de Oliveira, brasileira, 30 annos, solteira, procedente de São Paulo.

A ficha citada é datada de 11 do corrente.

NÃO FOI ACEITA COMO HOSPEDE

Investigando sobre os passos da ladra antes de seu ingresso no Luxor Hotel, veiu a nossa reportagem a apurar que a mesma procurára hospedar-se nos Hoteis Atlanta e Pax, sendo-lhe, no entanto, recusada hospedagem, por desconfiarem as gerencias daquelles estabelecimentos das suas attitudes de ostentação exagerada de riqueza e relações sociaes.

O DESTINO TOMADO PELA LADRA

Syndicando sobre o paradeiro de Virginia, após sua fuga espectacular, conseguiram as autoridades policiaes de Botafogo, em habeis e rapidas diligencias apurar que ella, em seguida á sua evasão, se dirigira para a residencia do cirurgião dentista Arnaldo Adriano Ribas, á rua Santa Clara, 95, lá pernoitando.

Convidado a comparecer á presença do dr. Castello Branco, confirmou o sr. Ribas ao delegado do 5.° districto a pernoite da ladra, em sua casa, declarando conhecel-a ha algum tempo, nunca podendo, porém, fazer idéa fosse ella uma criminosa.

Atropelou em frente á residencia

Apresentando fractura do frontal foi medicada hontem, á noite, no Posto Central de Assistencia, e internada, em seguida, no H. P. S. a menor Sylvia, filha de Oliveira, branca, de 7 annos de edade, moradora á rua Eleonora Almeida, 35, que fôra atropelada por auto, quando brincava em frente á residencia.

Principio de incendio

Verificou-se hontem, á noite, um principio de incendio, numa pilha de saccos, á rua General Pedra n. 379, onde se acha installada a firma Bastos & Cia..

Previsão do Tempo

Tempo bom. Nevoeiro. Temperatura, ligeira ascensão de dia. Ventos de nordeste a sueste, frescos.

Maxima, 28.0.
Minima, 17.9.